No 8896 Shanghai Tuesday May 14 1929. THE EASTERN TIMES Published every morning including Sundays

時報

民國十八年五月十四日星期二
今天二張售大洋三分
第八千八百九十六號
中華郵政特准掛號立券照費包總特別優待之報紙

香煙佳品 煙味好 價錢巧
金鼠牌
華成煙公司出品

高中及大學預科適用
訂正再版 社會科學概論
郭任遠著
此書出版不滿兩月就已售罄，國內各大學及中學尤其是許多國立的學校都已採用，是書爲課本其價值不問可知。初版時因適應需求而急於出書，不免有刊誤處，已於再版更正。無論已購未購，當以一讀修正本爲快也。▲每册一元三角
商務印書館啓

法商聲光大藝場股份有限公司緊要通告
本場股票招股現定於本月十八日（星期六）午刻截止用特通告俾衆週知
發起人謹啓

夏季大減價廿一天
先施公司
夏曆四月初六日起

請飲國貨三光啤酒

各大洋酒及菜館均有出售
上海總經理 瑞昌號 虹口三角地小菜場對面 電話四一二三九
分銷處 福興號 三洋涇橋
煙台醴泉啤酒廠啓

上海（公共租界）電車公司啓事
茲爲發給西歷一千九百二十九年紅股通告不記名股票之股東請爲注意〇凡持有本公司不記名股票之股東每五股得享有一新股之分紅權利請於每日上午九時起至十二時止下午二時起至四時止（除星期六日外）持股票至上海蘇州路七號本公司辦事處索取要求單塡寫明白幷將股票交存本公司具給臨時收條加蓋西歷一千九百二十九年既得權利之戳記（1929 RIGHTS CLAIMED）再行定期憑條發還按此項新股祇照登記股票分派之以存交股票之股戶爲限並不分派於任何代表人或聯名出面者但股票至遲須於西歷一千九百二十九年十月三十一日之前交存本公司辦事處如逾期未經交來此項應得之新股卽行出售由保管人保存其售得之款以備將來查明未領紅股而應得該項權利之人前來領取隨時可向本公司交出股票要求發給應得之數一經承認卽可簽發支票領取該款特此佈告
秘書德索董事會命啓 西歷一千九百二十九年五月一號

引翔鄉大賽馬
陽歷五月十八日十九日二十日及二十五日卽夏歷四月初十日十一日十二日及十七日（星期六星期日星期一星期六）四天本會在引翔鄉舉行第三期正式賽馬每日下午一時起賽各賽十二次會員搖彩套頭票全套售洋一百十三元（並可四天分購）第三天第九次舉行香賓大賽香賓票每張售洋十元可向靜安寺路一百廿一號甲本會事務所搖彩部預定會員間門旁每位售洋三元四天連購者每券售洋十元公共看台每位一元場內備有茶點特此通告
上海中國賽馬會謹啓

毋忘！
本會五月份開獎期照章於十五號（星期三）下午十二時半舉行凡儲戶尚未付款者望從速於期前付款以保獎權有志儲蓄而尚未入會者亦望於期前入會以享鉅大利益再本月份特獎已達四萬二千餘元頭二三四獎每種各有四十二個此佈
（詳章函索卽寄或請用電話通知本會卽當派人前來接洽）
上海愛多亞路七號 電話六七〇八一
萬國儲蓄會

上海特別市衛生局佈告
爲佈告事照得時屆夏令各種疫症最易滋生必須特別注重清潔本局遵部頒污物掃除條例定於五月十五日舉行大掃除及衛生運動倡導清潔以重衛生除於屆時在滬南滬北分別舉行清道隊大掃除遊行外合行佈告仰市民一體遵知務將所住房屋內外以及之一切應具實行大掃除以重清潔而維健康切切此佈
（甲）南市清道隊遊行大掃除路線 五月十五日下午二時在蓬萊路卒場集合出發向西至中華路向北走民國路至小東門向東走陸家石橋至外馬路向南至國貨路向西至車站路向北至黃家闕路向東至中華路向北至蓬萊路散隊
（乙）閘北遊行掃除路線 同日同時在民立路辦公處集合出發向南至共和路向西至恆豐路向南至光復路向東至大統路向北走共和新路至虬江路向東至寶山路向北至西寶興路向北到寶興路交場散隊
上海特別市衛生局啓

華界市民注意清潔街道
查清潔街道有益公共衛生本局對於清道業已一再佈告勸令各住戶及店舖自置垃圾桶將掃得垃圾暫行積儲每晨按時由清道夫搖鈴車運各住戶如果照此實行街道必能整潔惟多數居戶尚未照辦吝惜購桶小費仍將垃圾傾倒門外殊於公共衛生有礙茲再通告市民現屆夏令疫癘尤易滋生務必注意清潔實行左列辦法以維清潔而重衛生
㈠每家應備垃圾桶將垃圾裝入蓋好候每晨清道夫搖鈴過時送出運去㈡在戶外倒垃圾務必倒入垃圾箱內對於僕人尤宜切實叮囑（違則照章處罰）㈢大小便務必按照指定地點不可隨意便溺（違則照章處罰）㈣家中不要積聚穢臭汚水以免孳生蚊蠅（違則查究）㈤要明瞭清潔衛生是人人應當實行並且應當共同維持的事情一人不清潔不衛生足以害一家一家不清潔不衛生足以害一街或一市須大家勵勉共謀健康
上海特別市衛生局啓

清宮藏顧虎頭畫女史箴
此爲清宮晉畫第一珍寶現已歸倫敦博物院矣此照大小精印定價洋一元半
八大山人工筆眞渡海圖
此爲焦山藏近爲盜去本局購得送還焦山有近代名人數十家題誌定價二元
上海四馬路望平街有正書局

時報定報價目 本國及日本一個月一元 三個月二元九角 六個月五元七角 九個月八元四角 全年十一元 南洋歐美一個月二元 三個月五元八角 六個月十一元四角 九個月十六元八角 全年念二元 報費先惠照九五折算
廣告刊例 「封面及評論」一行起碼每日每行一元四角「圖畫時報」每行七角卅四字爲一行起碼地位須於三天前預定「新光」每方寸一元五角「新聞欄內」每日每行四角五分「普通地位」五十字起碼每日每字一分二厘「彩色廣告」加一色手續費十元二色四十元三色九十元四色一百六十元地位格色須預向本館廣告部接洽
本報編輯部設於上海浙江路二十五號（小花園南首）電話中央六一二〇四 營業部設於山東路A字六號 電話中央六二〇一一 電報掛號二五一四

電訊

中央十一次常會

議決
湖北漢口黨員重行審查辦法
派何應欽指導鄂省漢口黨部
通過滬商人團體整委會組織

◎中央第十一次常務會議、是午後三時開會、出席者葉楚傖・胡漢民・陳果夫・列席陳肇英・方振武・周啓剛・丁超五・王伯羣・王柏齡・張道藩・邵元沖・恩克巴圖・焦易堂・劉紀文・克興額・趙戴文・劉蘆隱・王正廷・主席陳果夫・討論事項㈠中央組織部提議、自總登記以來、所發黨證均有本黨總章附載在內、惟此項總章業經第三次全國代表大會修正、茲擬請明令海內外各級黨部轉囑黨員一體知照、所發黨證仍屬有效、其總章文則以大會修正者爲準、是否有當、請議決施行案、決議照辦、㈡中央組織部提議、爲擬具湖北漢口黨員重行審查暫行辦法請公決施行案、決議修正通過、㈢方委員覺惠電、爲鄂省漢口兩黨部情形複雜、似應由中央派執委前來考查、並指導一切案、決議先派何委員應欽指導、㈠中央組織部提議、改漢平鐵路特別黨部爲平漢鐵路特別黨部案、決議照辦、㈠中央宣傳部提議、爲擬具中央圖書館計劃書、請核議示遵案、決議原則通過、由各部推一人會同組織籌備委員會、㈠何委員應欽提議、爲貴州黃芝萌張先培二烈士於辛亥革命加入京津同盟會、因偕蜀省同志楊禹昌謀炸袁世凱、同時殉難、擬請明令褒揚、以資激勸並請轉令貴州省政府將黃烈士遺子、送京入遺族學校肄業、並飭貴州省黨部會同省政府調查張烈士遺族近況、詳實具報、以憑撫卹、又同時被難之楊禹昌同志褒揚撫卹事宜則擬請令飭四川省黨部會同省政府查覆核辦、是否有當敬祈公決、又中央宣傳部印發之總理年表、黃芝萌誤爲黃之明、張先培誤爲張光培、並請飭予更正案、決議均照辦、㈠中央組織部提議爲擬具上海商人團體整理委員會組織大綱草案請公決施行案、決議修正通過、㈠中央組織部函爲據三藩市總支部呈報、孟壽椿朱伯然在美組織新中國黨與國家主義派合作、反對本黨詳情、並附反動證據到部、特檢同原件轉請核辦案、決議交國民政府行政院查辦、（南京十三日電）

首都公安隊之大擴充

國都不駐軍隊
公安隊負拱衛全責

◎首都公安局決改總分局兩級制、對公安隊擬大加擴充、將增編七大隊、負拱衛及維持全責、聞國府當局均主首都不駐軍隊、（南京十三日中華社電）

日軍十五日全部撤退

陳調元電外部報告

◎陳調元電外部報告日軍撤退情形、十一日起陸續開拔、計十一日開三列車、十二日開三列車、十二日晨八時半、安滿兩師團長由濟南出發、預定十三日再開兩列車、即輸送完畢、其駐膠濟沿線部隊、十四日開一列車、十五日開兩列車、即全部完畢、（南京十三日下午十時電）

蘇民廳遷擢人員

◎民廳繆廳長薦任林文琴爲第五科長、薦任朱葆儒爲第二科長、升胡樹聲爲一等科員、高雲鵬爲三等科員、第四科二股主任錢如一病故、遺缺以盛止戈升任、并謀求琦爲四科二股一等科員、委張中立兼警官學校校長、辦公廳主任（鎮江十三日電）

三種公債定期還本

財部通告

◎財政部通告、善後短期公債二次還本、軍需公債一次還本、賑災公債一次還本、均定六月七日在滬銀行公會抽籤、凡抽中各債票、於六月三十日起由中央中國交通三銀行付款（南京十三日下午三時電）

撤廢領判權意義

王正廷在紀念週報告
應喚起中外民衆討論

◎外部十三日電、舉行紀念週時、王部長報告㈠接收濟南青島甚順利、濟南商埠已接收竣事、沿鐵路大約二十日可接收完畢、㈡比國公使已有正式公文前來、關於天津比租界收回問題、比方已預備交回、前經派定之接收比租界各委員、應準備前往辦理一切、㈢關於撤消領判權問題、應喚起民衆對該項問題作細密之討論、所有日報月刊或週刊須常有該項文字之披露、俾全國人民一致起來討論與研究、從輿論喚起中外人民之視聽、使明瞭撤廢領判權之意義、（南京十三日電）

徐州之奉安宣傳大會

◎十三日晨、八時徐各界偕宣傳列車人員、在站開奉安宣傳大會、及擴大紀念週、毛炳文主席報告、張廷休等演說、極熱烈、閉會後環場遊行、攝電影、午遊藝、晚映電影、是日參加者達五萬人、（徐州十三日下午三時電）
◎宣傳列車定十四晨五時北上、（徐州十三日電）

阮玄武赴碭山

◎四十四師長阮玄武、十三日晚由齊河過徐赴碭山、所部一三十旅一三十二旅、亦已過徐分赴碭山黃口、（徐州十三日下午九時電）
◎十三日晚、四十四師長阮玄武、由齊河過徐赴碭山、（徐州十三日下午九時電）

孫科過徐赴平迎櫬

◎孫科及家屬專車赴平迎櫬、十三日晨六時由京過徐、（徐州十三日下午三時電）

駐濟日軍撤盡

省府各機關十五日移濟

◎駐濟日軍於今早完全撤盡、城埠已無一兵、（濟南十三日下午三時電）
◎省府各機關定十五日移濟、（濟南十三日下午三時電）

賓寶璋退靑州開臨朐

臨人議決以武力截擊
請願陳主席電令中止

◎十二日早十時、賓寶璋部完全退出靑州、開臨朐駐防、范師各部由張店東進、當晚可抵膠縣、惟臨朐民衆、以賓殘忍成性、恐抵臨後以待靑人之法待臨、開會議決、賓部南開、決以武力截擊、並派代表請願陳主席、請令賓部中止赴臨、（濟南十三日下午三時電）

日軍陸續抵靑

◎駐紮濟南之日軍騎兵連・工兵連・電信隊主力共將校十三名、下士卒二百十二名、馬二十二匹於本日下午四時四十六分開抵靑島、又步兵第六十八聯隊、砲兵第一營主力、機關槍隊、第一陸軍病院將校三十一名、下士卒四百三十五名、馬三十六匹、於本日下午八時三十九分抵此、安滿師團長偕幕僚、亦於當晚八時許抵靑、（青島十三日東方電）
◎日撤兵運輸第三吉田丸西海丸等今日入港、智（二十）日前陸續離靑、（青島十三日電）

呂秀文爲民團總指揮

馬良將任膠東招撫使
陳調元委

◎呂秀文已將膠東招撫司令部取消、陳主席刻委呂爲膠東民團總指揮、設總部於濰、（濟南十三日電）
◎馬良有十五日被任膠東招撫使說、（濟南十三日電）

楊虎臣軍開淄博接防

◎楊虎臣軍已開赴淄川博山、備十五日接防、（濟南十三日下午三時電）
◎在靑州頑抗之雜牌軍隊、因受范熙績部之壓迫、遂將靑州城開城讓渡、范軍分乘四列車於本日下午一時開到、自日軍接防完畢、城內外布置完固、博山方面、楊虎臣部本日入城、淄川方面、一二日中亦將有一團兵入城、故該地一帶之日軍、可望照豫定日期實行撤退矣、（濟南十三日東方電）

四十七師警備津浦北段

◎陳主席調四十七師南來警備津浦北段防務、（濟南十三日下午三時電）

北平各軍換防之表示

◎唐生智何成濬向新聞界表示、近日各軍略有調動、全屬換防性質、幷爲早定之計劃、要之和平統一、爲吾人始終不渝之目的（天津十三日中華社電）

軍隊調動爲換防 糾紛待政治解決

何成濬談話

◎唐生智偕何成濬赴南苑訓話、何氏今午在總部行營招待新聞記者、聲明此次軍隊之調動、完全爲更換駐地、以資訓練、蔣主席及中央當局、對於時局、始終採維持和平之方針、一切糾紛、悉待政治的解決、（北平十三日東方電）

第五路軍開津浦訓練

◎第五路軍隊因山東土匪甚熾、方振武部又開往徐州一帶駐紮、將所部開赴津浦線訓練、（北平十三日下午六時電）

北平長途汽車被刼

旅客無一倖免
損失兩千餘元

◎龍發同利兩家長途汽車、十二日由平開三河、經朝陽門外八里橋、遇持槍匪十餘人、旅客三十餘人被刼、無一倖免、損失兩千餘元、匪均逸、（北平十三日下午八時電）

第九軍調防

◎何成濬十三日赴南苑檢閱第九軍、並訓話、何因南苑地方狹小、調一部分防、（北平十三日下午九時電）

葉紀元接收青電話局

◎青電話局歸中央辦理、接收專員葉紀元與局長林耕宇接談甚洽、不日即可交卸、惟女司機生要求葉新局長發給一年恤金、在自動接線機未裝竣前、有全體怠工之勢、（青島十三日電）

吳思豫部抵青

◎吳思豫第二團寒（十四）日來青、本人删（十五）日抵埠、將以提督樓爲司令部、（青島十三日電）

粵叛變海軍有解決訊

◎京中接香港電粵海軍叛變已完全解決、西江軍事和緩、粵軍抽一部先解決東江叛軍、（南京十三日下午一時電）

陳策辭粵海軍司令職 陳濟棠委陳慶雲暫代

◎陳策十一日夕十一時乘中山艦率海虎、安北、江澄、飛鵬、數艦赴河口集中、十二日午已將西江全數艦隊收復、惟以此次海軍叛變、事前未能弭患、自行辭職、陳濟棠暫委陳慶雲代、又委陳滌爲中山艦長、（香港十三日電）

鄂西新編軍增加月餉

◎鄂西新編六師原定月餉六十萬、蔣主席令改八十萬、（漢口十三日下午十時電）

石程二師仍駐沙市

◎石毓靈程汝懷二師已中止赴襄、仍駐沙市待命、（漢口十三日下午九時電）

李石樵師開抵新堤

◎李石樵師開黃州、陶季貞旅已到新堤、（漢口十三日下午九時電）

何鍵赴永督戰

◎長沙電漢、何鍵十三日赴永州督戰、（漢口十三日下午九時電）

譚曙卿返海防

◎譚曙卿十二日由京來徐、十四日返海防、（徐州十三日下午十時電）

劉峙明日就特派員職

◎劉峙定十五日就編遣特派員職、辦事處同日成立、（漢口十三日下午十時電）

◎鄂編遣特派員公署、十三日開始辦公、（漢口十三日下午九時電）

何應欽赴軍校訓話

◎何應欽十三日赴武昌軍官學校訓話、（漢口十三日下午九時電）

劉文島就漢市長職

◎劉文島十三日午就漢市長職、（漢口十三日下午七時電）

李達生防護北寧路

◎李達生担任北寧路護路司令、原任平津司令裁撤、（北平十三日下午六時電）

教部組織視察團

◎教部擬組織視察團視察各地教育狀況、以期改良、（南京十三日下午一時電）

徐謨將到滬就職

◎蘇交涉員徐謨定十五日赴滬十六日就職、

國府派員澈查清華基金案

◎國府對清華大學基金案將派員澈查、（南京十三日下午十時電）

國軍新委兩師長

◎蔣委胡若愚爲新編十二師長、張汝驥爲十三師長、（南京十三日下午一時電）

財部更調贛湘煙酒局長

◎財部調派贛煙酒事務局長唐適爲湘捲煙統稅局長、韓兆鴻繼贛煙酒事務局長、（南京十三日下午三時電）

古印牌香烟

令人一吸而喜　再吸而愛　百吸而不忍釋

劉郁芬電告克復寧夏

◎劉郁芬電蔣、報告克復寧夏省城、匪向定遠營竄逃、正率隊尾追、（南京十三日下午三時電）

鐵道部 派美顧問考查路政 令平漢局商放車輛

◎鐵道部派美顧問門太爾赴滬寧滬杭甬兩路考查路政、以備改革、（南京十三日下午三時電）

◎鐵道部以鄭州留存機車及各種車輛二百餘輛、均閒置無用、電令平漢路局向當地軍事長官商洽放回、（南京十三日下午三時電）

陳希豪 補行浙省黨部執委就職禮

◎浙省黨部執委陳希豪、於十三日總理紀念週後補行宣誓就職禮、中央派許紹棣監誓、（杭州十三日下午七時電）

胡健中回杭後之談片

◎省候補監委兼杭民國日報主筆胡健中、已於昨晚回杭、中央令胡在京供職、嗣又介紹往任新加坡黨報主筆、皆未就、胡語人云、返浙後仍當與諸同志同甘苦、願以黨員資格、繼續奮鬬、（杭州十三日下午七時電）

河北省發行公債

◎河北省發行公債五百萬、指定田房契稅爲基金、（北平十三日下午八時電）

省市整委歡宴何應欽

◎省市黨整會十五日未刻、在漢商會歡迎何應欽、即席歡宴、軍政商紳各界領袖作陪、（漢口十三日國聞社電）

岳維峻率部赴蚌

◎岳維峻十三日率師部離蕪赴蚌、（蕪湖十三日電）

財部撥定駐鄂軍費

◎財部月撥駐鄂軍費二百五十萬、編遣辦事處設經理處、核發各軍餉項、（漢口十三日下午十時電）

夥友的恐怖

謝再生很盡心職務。從小中班一躍而升帳房。人人都羨慕着他。誠實的謝再生。忽地走路作起怪來。一步一蹺。店東很詫異的詰問他。再生連忙推做鞋襪太緊。所以走路變常。店東雖被他唐塞過去。但是再生身上的瘡痃。一天沉重一天。心中多麼恐怖。那天再生看見報上登着斗大「海波藥」三個大字。他請出兩個袁頭。到五洲藥房買得一瓶。忠實的服食。一連三天。說也奇怪。隆然高聳的瘡痃。竟無影無蹤的消滅了。從此心中恐怖。完全解決。再不敢跳足花柳場中。了

林森擬限制參加迎櫬

◎林森提議定迎櫬日期、特別嚴肅、除總理家屬迎櫬專員及省委商震等外、一概禁赴西山參加、外賓擬不招待、（北平十三日下午六時電）

劉驥返豫覆命

◎劉驥已赴豫、向馮覆命、（南京十三日下午一時電）

劉鎮華赴楊村訓話

◎劉鎮華十三日赴楊村、向所部訓話、（北平電）

北平公債市況

◎九六開盤一九九五、收盤二零四五、七長七四、成交二百七十萬、（北平十三日下午八時電）

要聞

中央國府兩紀念週

中央黨部：主席陳果夫報告
國民政府：秘書錢昌照報告

中央黨部十三日上午十時舉行第六十六次總理紀念週、到中央委員各部處會職員及來賓等五百餘人、行禮如儀、主席陳果夫報告、謂關於黨務經費問題、乃是工作計畫中重要部分之一、已由常會規定一切辦法、大概下級黨部工作人員、應就黨員中分別支配、各區分部、不必另外用人、以必要時得酌用傭員爲原則、亦不必單獨設立機關、或於公共機關公益團體地方學校及黨員家庭中、就在黨員納費內開支、不敷時得由黨員大會議決請補、區黨部經費應由各區分部於黨費內提出三分之一、撥解應用、作爲基本經費、不敷時得設法募捐、由黨員大會決定、其用費限度、不得超過各區分部解款之二倍、工作時間、不必照普通機關之規定、可於工作餘暇時、隨時担任、亦以不多用人必要時得酌用傭員爲原則、至省縣黨部之辦公費生活費、規定不得超過百分之六十五、其餘之三十五爲活動費、因爲欲免除省黨部與縣黨部間之隔膜、必須常川聯絡指導、故活動費不得不有充分之規定、海外黨部經費、亦應解送中央支配、由中央按每一總支部月給津貼一千元、每一直屬支部月給津貼四百元、並非作爲辦公薪費、所指定之用途、㈠推廣小學教育、㈡提倡識字運動、㈢擴充國際宣傳、關於軍隊特別黨部經費、仍照向章辦理、鐵路特別黨部經費即於路局內開支、此項規定、其時效爲四年、經費既經確定、關於下級黨部工作部分之重要問題、中央亦正在縝密研究、期定一最適當方針、以期推行盡利、各同志如有良好意見、可隨時陳述以供參攷云云、

國民政府十三日上午十時在本府大禮堂舉行總理紀念週、到蔣中正譚延闓陳儀陳紹寬朱綬光孫伯文暨本府文官參軍兩處人員約五百餘人、蔣中正主席、領導行禮後、蔣命秘書錢昌照報告、錢謂上星期中有幾件事須向各位報告者、㈠兩湖軍事雖已結束、黨部還須整理、所改編之新軍隊、亦須加以相當訓練、何委員應欽、此次赴漢即負此任務、㈡廣東方面謠言甚多、因海軍一部分被人利用、圖謀叛變、現已收復不成問題、廣東內顧之憂既去、當可即日出兵討桂、㈢民法總則已由國府公布、定於本年國慶日實行、在過去時期中國曾兩度訂立民法、然皆抄襲他國、不能適合國情、其最大缺點、以個人爲主義、此次民法已進步甚多、係以社會爲主體、尚希立法院於最短期間將民法全部單行法、完全草擬完成、㈣外交部對交涉員制度、定本年內取消、各地交涉員在八月內取消、特派交涉員於年底取消、將來各地外交事宜、統由中央辦理、以期統一、㈤上週五九國恥紀念已十四週年、中國民族仍屈服於日帝國主義者之下、我們欲雪國恥、應除去怠惰取巧兩種劣根性、努力上進、以成完人而效力國家云云

閘北自來水塔

浙省府紀念週

程振鈞報告本省要務

浙江省政府紀念週、張靜江主席、程振鈞報告、關於本省方面要事如下、㈠考取縣長已給憑、此次報名千餘人、錄取十一人、（內有二人尚待訓練）、於百人中選出一人、考試可謂愼重、㈡官巷口火災損失千餘萬、災戶三百餘家、已令市府詳爲調查、妥擬振濟辦法、一面積極籌辦自來水、其計劃書及預算、已經各工程師及上海自來水技師會同審查、經費二百萬、由杭市籌五十萬、於七月前籌足、杭鄞兩縣籌五十萬、於九月前籌足、以杭市土地稅作抵、並由省府借墊百萬、可望於短期內動工、㈢杭江鐵路分四段、第一段由杭至桐廬、第二段由桐至蘭谿、第三段由蘭至江山、第四段由江至玉山、現一二兩段、第一次測量竣事、第二次測量已出發、三四兩段測量隊亦已開始、一俟測竣、即可分段動工、㈣本省公路、鄞奉段已定本月十八通車、至莫干山公路、亦可通車、餘路正在積極進行、㈤建設廳所辦合作訓練班、已畢業、成績均佳、將來派至各縣指導合作事宜、以謀發展合作事業、並擬在各縣設立合作指導處、㈥各縣設立公安局、預算已於前次省府會議通過、各縣公安局長人選、亦已呈民廳決定、提出下次會議討論、各縣建設局因人選困難、擬採用考試制、集中人才、於考取後加以訓練、始可派至各縣、故各縣成立建設局、尚須經過二月時間、㈦西湖博覽會定六月六日開幕、一切籌備已大致就緒、各縣陳列品多已寄到、杭州市公安局巡察大隊、係前保安隊所改編、原有二總隊、每總隊分爲四區隊、現將是項巡察大隊、改歸省府直轄、並改組爲三區隊、每區隊分爲三區分隊、上設總隊部、與陸軍一團之編制相同、已於前日改編就緒、該隊第二第三兩區隊分防各處、第二區隊駐杭市負責治安、昨有一區隊開赴蕭山隊部駐衙前、以一區分隊開駐紹興、一區分隊駐西興、因紹蕭等處正値繭汛、以防盜匪亂擾蕭市、聞公安局以警察大隊已改隸省府、擬招編巡察隊一大隊、以負巡邏之責、浙江省政府保安處、以各屬防務已有五六兩師部隊開到、所有防區、略有變動、玆已改定如下、㈠公安局特務隊、巡察隊第一區隊保安隊第二團一部份、負責杭州市及杭縣防務、㈡第一師部隊負責滬至嘉一帶防務、第五師部隊負責嘉至杭一帶防務、並以水警負責嘉湖內地防務、㈢湖屬及杭屬各縣由保安隊第三團負責、㈣紹嚴兩屬一部份由保安隊第二團負責、㈤金衢兩屬由保安隊第一團負責、㈥溫處兩屬由保安隊第四團負責、㈦台屬由第五團負責、㈧寧紹兩屬一部份由第六團負責、㈨寧波市鄞縣由勦匪指揮部負責、鎭海定海象山由炮台司令部負責、由外海水警局協助防務、並負責海面治安、在繭汛期內紹屬由巡察隊駐防、湖屬由水警隊分防、

泉州陳寶鑰舊第 幼童探雀巢得金錠

聊齋所載

紙燈店東…鄰…兵…屋主…縣黨部…縣政府

互相攘奪

廈門通訊、泉州近發生一極有興趣之事實、即聊齋誌異所紀「林四孃」筆記小說中人物、陳寶鑰舊第中發現藏金是、第在泉州城內南大街濟東內、以年代湮遠、陳家世中落、歷久失修、迨近年已成一廢墟、去年復遭回祿、今所餘者、祇頽垣斷瓦耳、上月二十八日晨、舊第當門協發號顏料店東魏等之幼子、偕幼童二三、嬉戲於舊第、魏子登壞壁、探雀巢而索卵、以攀援着力、牆磚崩墜、巢穴壞、雀亦飛去、童下見墮下積磚中、有黃金色者、拾之得四錠、童亦知其爲金也、大樂捧之馳歸、大呼「有金」爲濟東口之紙燈店東某聞、入第探牆穴雀巢、得八錠、魏見子得金、亦立往再索、則已爲紙燈店先登攫得大憤、與爭、紙燈店東不讓、喧鬨於途、一兵過問而得情、攫紙店東一錠而去、魏爭不得、再索穴、亦不得、乃歸、魏于先一日探雀巢、不愼、踐斃濟東某嫗雛鷄一、嫗向魏索償小銀三角、魏未與、至是知魏得金、堅請分金一錠、魏不能拒、與之、計魏等得三錠、紙燈店東得七錠、兵士某嫗各得一錠、每錠重八兩、共九十六兩、每兩市價五十五元、計共五千二百八十元、一說紙燈店東之金錠爲學徒某先得、而店東攫去者、現學徒之母與店東交涉中、又濟東舊第爲陳寶鑰後裔陳大頭所有業、陳以屋爲己業、藏金亦應屬己、今竟無所得、亦托有力者向得金者交涉索回、得金者均不予、亦正糾紛中、此事發生後、傳遍泉城、晉江縣黨務指委會縣政府以此種意外獲得之窖金不應個人私有、指委會主提存作公益事業用、縣政府則主撥充教育基金、現亦未決云、（五月八日）

神戶華僑五九紀念

業勤學塾舉行紀念
五年生黃健堂泣不可仰

神戶通信、月之九日、爲十四年前之莫大奇恥之日也、今年神戶華僑未有若何之表示、神戶華僑最高學府同文學校、亦未放假、聞因學校總理去天津、故學校員生、不聽擅自主動云、又神阪中華公學、則於春季始業時、規定是日下半日休假集會、故是日下午全校學生叙集演講、極熱烈云、至書塾之中、只業勤學塾有國恥紀念舉行、該塾是日上午籌備、下午開會、由各級生徒所組織之級友會主任、開會時下半旗及唱國恥紀念歌、讀遺囑等如儀、後由二生徒背念否認之二十一條件、一以國語念、一以廣州方言念之、及請塾師演說時、生徒中有爲之泣下者、尤以該塾五年生黃健堂感動至深、泣不可仰、散會後、同學朝其

何以如此悲慟、彼謂倭寇方强、怕不能及身雪恥、更覺恨極生悲云、此爲國恥紀念聲中之可記事也、神戶國民黨支部、亦於是日下午發宣言、召集各團體於當晚七時赴黨部開國恥紀念會、並通告下半旗、神阪方面留學生、因接監督處通告、謂不宜有如何之集會、致荒廢光陰、故此間留學生、無可表示、惟有各自告假、各自行事而已、

憲兵接防濟商埠詳誌

按警察區域每區派兵一連
下午三點實行接崗四點完畢
厲趙同時接收商埠軍用物品

濟南快信云、我國憲兵定本日(十日)下午三點接防濟南商埠各節、已詳誌前次通信、茲聞濟南商埠之接防、本日(十日)下午已如期舉行、下午一時許憲兵司令吳思豫部第一團第三營營長蕭冠雄率所部之全營官兵、及第二營第七連全連、共計四連之數、由城內出普利門開入商埠、軍樂洋洋、步法整肅、氣象極爲尊嚴、出城後即按商埠各警察區域、每區派憲兵一連、分別出發、準備接防、第三營部先設於商埠二區、各連連部、則設於二三四各區警局、下午三點開始實行接防、計接防商埠一區及西南鄉區者爲第二營第七連連長金煥章部、接防商埠二區者爲第三營第十一連連長袁家佩部、接防商埠三區者、爲第三營第十連連長趙志喜部、接防商埠四區者、爲第三營第九連連長[illegible]昌部、至四點接防完畢、商埠各街日兵完全撤去、專候開拔回國、於是被日兵佔據經年之濟南城埠、遂完全復爲我國所有矣、接防之後、憲兵營部設於三馬路商埠二區東之前二十二師師部之房舍內、沿街各馬路皆有憲兵一人及警察二人站崗、戒備甚嚴、同時接收濟南武器彈藥委員厲爾康・趙翊邦亦將商埠軍械處被服廠等軍用品處所接收云、

日軍官被狀案

緝獲要犯一名

濟南訊、日軍官伊藤於上[illegible]被[illegible]刺斃後、經中日軍警搜索多日、於二日晚八時、日憲兵在緯一路搜檢行人、查獲一江蘇泗陽人劉廣明、解經日憲兵隊嚴訊、劉於四月初潛伏濟南城內旅館、與陳玉龍、程德泉等、有所企圖、自刺斃伊藤後、曾隱匿一星期、嗣以風聲和緩、復來濟南、秘密行動、遂被逮捕、查劉所持之三十二號口徑毛瑟手槍及子彈與狙擊伊藤者正復相同、且證以劉之面貌衣服、亦與狙擊伊藤之兇犯無異、已足證明其爲兇犯無疑、八日午日憲兵已將一切證物及該犯移送公安局訊辦

日內閣改造有三說

田中最難解決之問題
民政黨藉漁區問題攻擊

十三日東京電、內閣改造、於六月上旬舉行之說、近頗相當有力、惟能否實現、則有多大之疑問、且改造亦有三說、㈠大改造說、㈡設置無任所大臣說、㈢補充的改造說、以上三者、究以何說最適於打破現狀、其選擇爲田中首相最難解決之問題云、(電通社)

十三日東京電、民政黨以日魯漁區問題之裏面、有現內閣某閣員從中策動、認爲紊亂綱紀、決澈底糾彈、目下正協議具體的糾彈方法、(電通社)

日貴族院質問

調查滿洲眞相

十三日東京電　貴族院各派代表一條實孝侯爵・井上淸濟男爵・大井成元男爵・及江木翼等、本日往訪白川陸相、催促從速將關於滿洲某重大事件調查所得之眞相發表、並質問田中首相曩曾在議會中聲明此項事件、三閱月可調查完畢、何以至今尚不發表、外間頗有人謂政府對於此案將以不了了之、現在調查究已達到如何程度、白川陸相答曰、該案因甚複雜、故調查之進展較爲遲緩、關於陸軍方面者不日即可調查完畢、一俟完畢以後、即行報告田中首相、此後之事、當由政府處置之、余以爲政府必有適當之處置方法也、(東方社)

方振武過徐詳記

所部多數集中德州待命

駐北平第六路總指揮方振武、自奉中央命令移防德州後、所轄第四十五師阮玄武部一三五旅王占林、一三六旅余亞儂、既已開抵晏城一帶、四十四師鮑剛部一三三旅尚在陸續由平開拔、一三四旅亦已集中德州、高桂滋副軍長所部之一三二旅近亦抵德州桑園、原擬接防灘縣、肅淸殘餘、嗣奉到行營電令任方氏爲皖省主席、故所部停止待命、方氏以移防及皖主席問題、均有赴京面陳蔣主席之必要、乃於十日下午二時率參謀夏禹謨及繆楊兩參議、運輸科長郭仲方、副官李屏侯富繼昌秘書方某、及隨員差弁等、並手提機槍一連、由德州專車南下、沿途在濟南與陳調元晤談、略有躭延、於今日上午五時始抵站、第三師長毛炳文參謀長唐承武、縣長羅爲雄公安局長郭劍儂、方之舊友蘇宗轍等、均赴站迎接、方氏下車後、與各歡迎人略事周旋、即徒步入寶興麵粉廠休息、記者當與其留徐兵站處李副官談及、據云總指揮被任皖省主席、已見明令、雖有辭意、恐難照准、所以留郭楊兩科長繆參謀及余等在徐辦理兵站、設處於迎賓館俟總指揮由京返德州後、方能定所部開拔入皖之計劃、現在所部雖多數集中德州、其幹部楊珏之軍官教導團、尙留在北平、並留參議華文選爲北平留守主任、參謀長楊亞東副官長王相臣、亦住北平、北方連歲兵燹、饑民嗷嗷、總指揮爲體念民艱、曾以軍米千七百袋振濟災黎、到德州時、又以銀兩千元、分給德州平康兩處貧民云云、方氏專車、遂於七時四十分南下云、

農民救助與新稅則

兩案主張貫澈與否
胡佛勢力消長以之

有眼光之美政治家謂將有兩大變化

華盛頓五月十二日電、美農民救助案及新稅則案、均將於本星期內解決、胡佛總統之勢力之消長、全懸乎其對此兩案之主張能貫澈與否、並可藉此卜共和黨究否已成內訌之勢、或僅爲一二失意者之搗亂行爲、據政治家之有眼光者所談、本星期將有兩大變化、㈠農民救助案大約於本星期可望通過其附帶之津貼一款、或亦可同時成立然即使通過、亦未可遽謂共和黨即永遠脫離胡佛氏之指揮、但討論之進行若何、則可以代表胡氏之勢力究竟有若何之程度、㈡衆院設計委員會主席海蘭氏、不久將與衆院農民各代表會商酌加農品稅率辦法、海氏爲此舉全爲胡氏所主使、並聞設計委員會已將原案酌改、以徇農民之要求、故此案大約可望於通過、無甚阻力、若此案仍不能通過、則共和黨內部恐難免分裂、屆時胡佛將處於極困難地位、則毫無疑義、

美國裁減海軍計劃

前途尙多波折

十三日倫敦電、路透電社探悉、外間所傳英政府已接美國裁減海軍詳細計劃之說不確、現所得者僅美總代表吉白生近在裁軍籌備委員會會議所述之大略計畫、(路透社)

十二日倫敦電、每日電聞之海軍訪員稱、美海軍專家所擬減少軍艦之計畫、旣由英專家愼重研究、此項計畫、主張巡艦總噸數最高爲二十五萬噸、此議若成事實、則美國造艦程序勢須大爲減削、而英國巡艦亦須有大規模之拆除、據英專家意見、現所擬巡艦最高總噸數、完全不敷英國之需要、因僅僅十餘艘巡艦、無以供保衞世界各處英國通商航路之需也、(路透社)

首都第二屆衛生運動會今日開幕

今晨九時在市府大禮堂
下午起舉行衛生展覽會

五月十五日、爲衛生部制定全國汚物大掃除之期、並規定於十一日舉行衛生運動、以喚起民衆、注重個人淸潔、公共衛生、本京市衛生局、因奉市府轉令、即行派員着手規劃進行、業經籌備就緒、准於今日舉行開幕、預料屆時必有一番盛况、茲探錄各項要聞如下、

▲開幕典禮　該會開幕式、定今日(十四日)上午九時、在市府大禮堂舉行大會、主席團業已推定薛篤弼・胡載文・褚民誼・谷正倫・劉紀文・姚琮・市黨部代表、市衛生局長胡定安等八人、開會秩序分爲、㈠開會、㈡主席團入席、㈢向黨國旗暨總理遺像行最敬禮、㈣恭讀總理遺囑、㈤靜默、㈥致開會辭、(劉市長)㈦報告籌備經過、(胡衛生局長)㈧來賓致辭、㈨全體攝影、㈩散會、會場招待、除市衛生局所派職員外、並請各界擔任、赴會者均由該局贈以衛生小叢書、及特刊等有益衛生刊物十餘種、散會後、並預定導觀府東街衛生展覽會、

▲衛生展覽會　該會爲大會[illegible]之處、各種材料、備極豐富、分爲模型・統計・圖畫・書籍・衛生商品・陳列五部、除市衛生局供給材料外、並函各方徵求與會陳列、計關於圖表者有衛生部、關於書籍者、有商務中華等書局、關於商品等、有上海國貨工廠聯合會所屬各廠出品、以及家庭工業社、東豐公司等、或派員護送、或由運輸公司轉運來京、並有禁煙委員會特設禁煙一部、藉資宣傳、展覽時間、自是日下午一時起開放、至六時止、歡迎全市民衆自由參觀、另請市府弦樂隊擔任音樂、

▲夏令演講會　該會爲致力宣傳、灌輸衛生智識起見、特敦請黨國名流、蒞會演講、第一日演講場、分靑年會、夫子廟小學、半邊街第一通俗教育館三處、在靑年會主辦者、爲戴季陶・劉蘆隱・金寶善・在夫子廟主辦者、爲[illegible]・蔡鴻・鄧君毅・韋文白、第一通俗教育館、爲葉楚傖・[illegible]・張資休等、並借以店妃巷小學、夫子廟小學、南京女中三校學生之歌舞劇、

▲無線電播音　該會以本市爲首都所在、舉行盛典、尤當使全國民衆悉數知聞、特商請中央黨部中央無線電台、於是日下午三時、佈告全國、由該會[illegible]、請陳果夫演講、並由胡衛生局長報告大會經過情形、屆時全國各處、均可收音云、

▲通告各機關　該會昨日通函本京各機關團體云、敝會定於本月十四十五兩日舉行、並於十五日上午六時起、舉行全市污物大掃除、以期喚起民衆、注意淸潔、除由京市衛生局、務派全體淸道夫、分區掃除外、屆時擬請貴處於是日派員督率夫役、在貴處附近加以掃除、以資徹底、事關公益、[illegible]

秘京大地震

地中作雷鳴

十二日秘魯京城電、秘京於今日發生大地震、歷時三秒鐘、巨屋大廈、感震搖不定、傾塌堪虞、地震起於晨二時十二分、當時地中作雷鳴、聲震山谷、居民咸自夢中驚醒、奪向空街逃避、哥倫比亞邊疆方面之內地、尙無消息傳來、衆頗爲之憂慮、並該處有火山數座、地震之中心、或即在其地也、(國民社)

黑死症

愈益猖獗

十三日東京電、大阪之黑死症、愈益猖獗、力石知事急來京與內務省宮內省商議一切、昨又至宮內省謁見野上行幸事務官及木下侍從、詳細報告防疫方法、及該症發生經過與將來之推測等項、(東方電)

早大空軍訓練

十三日東京電、早稻田大學以學生之軍事教練、不應僅以地上爲止、近得陸軍航空部之諒解、決兼行空中軍事教練、從航空部購飛機二架、利用暑期、在千葉縣下志津陸軍飛行學校、養成學生飛行(電通社)

英皇子賜警官救濟金

十三日東京電、英皇子本日賜金二千元、爲警官救濟基金、(電通社)

希臘大捕共黨

十二日雅典電、希臘警察已逮捕共產黨領袖六十人、因其希圖破壞集衆游行禁令故(國民社)

古城返照記　(二〇九)　(老漢)

時報版權　不准轉載

忽聽得耳邊厢有人報道：「康老爺、快起來、爸高中啦！」原來是這館裏長班、手裏拿着一張報條滿臉堆歡請安道喜、老康夢中驚醒一骨碌爬將起來、接過報條只見上面寫道

捷報

貴府康老爺榜名祖詒高中本科會試第五名貢士　報喜人聯會狀

老康看了、雖然沒有像安水心先生一陣傷心落下淚來、也未免悵觸前塵下了多少次的場、受過多少辛苦、經過多少磨折、直到四旬之年——那年老康已是三十八歲了——才了得這番心願、不覺悲喜交集。立時開發了報錄的賞錢、又賞了本館長班。長班又領着許多厨夫雜役前來叩喜這個康老爺長、那個康老爺短、雖然不至於像連升店的店主東連捧趙前恐後的情形也就見夠上勢利小人四個字的考語了、眞是、人生世上、勢位富厚蓋可忽乎哉。

到了下午就有無數的投刺前來道賀是那一房薦的、那個總裁中的、隨着把房師的官銜姓名科分住址、又替他打聽明白、他的卷子、乃是徐大總裁親手中的、久聞老徐是個頑固大家、不料承他如此賞識。倒要至至誠誠恭恭敬敬的去認認這位老師、看官你道、老徐和老康一個是痛恨時務自命理學大家、一個力主維新、要做識時豪傑、正所謂冰炭不入。何以忽然臭味相同、倒做了文場知己呢、原來老康自上一科落第領出落卷之後、才知道文字本已高高取中、只爲末了一句孔子復生、打在孫山以外、當時得意疾書忘其所以、事後回過味來、也深知這句話下得有些冒昧、所以這回會試便拿定了宗旨、提起了精神、謹守「代聖立言」的範圍、他向來不甚崇拜孝亭的、這次卻是恪遵功令、依照朱注、刻意揣摩、居然淸眞雅正、程朱學派的正宗、這不能不說是上一科栽個觔斗、所得的教訓、玉成他的功名、老徐見他的卷子做得精神飽滿、具見學功深而宗旨又極純正、不但未曾想到老康、而且眞以爲是名教中的同志、衞道的老儒、想收得這個門生是可傳授自己的衣鉢、這便是老徐特別賞識、而高取中的原因。

薦發之後[illegible]房師會同年（全榜首爲同年）會同門（一個房官薦的謂之同門）公請老師、預備謁老師的贄見、預備刻同年齒錄、及送老師刻卷子的板費及自己刻硃卷等、頭一項就是拜老師、徐桐是第一尊大總裁、可是老康的嫡親座師、所以急急忙忙整肅衣冠手奉贄敬、坐著轎車到了東交民巷徐中堂的京宅、趕緊下車、親自拿着手本、到了司閽處、呈上手本連贄見門包一并奉上、誰想那個大肚皮門公接過手本一看便往回裏一擲、說擋駕罷、中堂不見客、那副冰冷的面孔比「打嚴嵩」的嚴俠還要難看、不過沒有要大禮三百二、小禮二百四罷了。老康狠是詫異、看見門首車馬盈門、來見的不少、出出入入、不是不見客的光景、我是他親自高中的、怎麼倒落了「擋駕」二字、事到如今不得不再進一步了。只得把自己來歷和中堂的賞識、重對門公細說了一遍、請他務必代爲傳稟、那門公只是搖頭三不應、老康可眞急了、明明是這般東西從中作難、好好、不要自覺是「相府門前七品官」、你可知道我老康是你們親手取中的得意門生、那時他雖然沒有學鄧[illegible]等老太師上朝的時節、

美空軍大演習

空中戰艦共分三大隊
內部結構精細且深有訓練

美國海軍注重空中實力之進展、聞不久將在巴拿馬實行大規模海軍飛行隊之演習、該國空中戰艦實力、共分三大隊、即交戰隊・偵察隊・炸彈隊・在美國航空史上、所謂海上三大隊者、該項海軍飛行隊、近年來對於內部構造之精細、其進步之速、令人震駭、至於槍砲之射擊、炸彈之拋擲、攻擊及截斷敵人之方法、保護己方之炸彈隊及偵察隊、搗滅敵人海上陸面之勢力、皆在其平日研究練習範圍之內、所爲偵察隊者、內有三大艦、每艦裝載十二架飛機、其任務在飛行空中、偵察敵情、用無線電通消息、俾利於戰艦射擊之準確、故對於遠距離之射擊、尤覺有效、炸彈隊、亦裝載於大艦中、該隊中之飛機、每架乘四人、內有機關槍、及一千八百磅重之大魚雷、其飛起時、該機頭直向艦首上升、及其下落艦首時、不出船境一百英尺之距離、其上升下降之安適、已有六千五百次之多、鮮有遇險者、故其成績較諸陸地飛機場者、亦可以相頡頏矣、又該項軍艦、共所裝載之煤油、共二百五十架飛機、各行至一百二十小時之多、亦卽每架飛機可飛行一萬二千英里之距離、實足供每架飛機繞地球半週之遠、故該項二百五十架之飛機、若同時由同一之軍艦、在美國西埠向紐約飛行、來回雖兩次之多、不稍停留、可想見該艦容量之偉大、及其飛機建築之完善、現美國海軍對於空中實力之設備、其完備如此、故該國對於領土之保障、可無虞矣、

南京人口

男減女增

據首都公安局之調查三月末南京之人口、戶數爲九七八九四戶、人口男爲三〇九・一七一名、女爲一九二・八五八名、合計爲五〇二・〇二九名、比二月末十月之調查、戶數則增加八千七百七十一戶、人口男子減四百五十名、女子增四千九百五十四名、總人口遂增加四千五百四名、男子則因軍隊之移動、故略減少、

南京張公橋西暗殺案續訊

東吳劇場[illegible]之周沛華、[illegible]赴京、忽告跌蹶、[illegible]周兒沛榮因聞京中有刀傷斃命案發現、乃偕陳訓畬赴京認屍、並由南京五分所、[illegible]、轉解江寧法院、預備今日開始偵訊、其詳情已誌昨報、茲續有所聞、分誌如下、死者周沛華、其死原因、社會上早公認、被馬耀庭因姦殺害無疑、惟在初時、尙無確證、迨沛榮歸來、詳述經過、始知獲案之宰雞刀、及名片二紙、均爲證物、且沛榮所呈出之沛華照片、與江寧法院核對之下、又有八分相像、是周沛華之死、爲被馬耀庭所殺害者又無疑、茲更得一左證、即周沛華舅兄余鵬年、日前因沛榮赴寧、未得消息、乃於九日跟蹤至京、訪問情形、刻亦於前日下午二時返蘇、向沛華之友人處、報告調查情形、其大致與陳訓畬周沛榮周正芳所述相似、據一般人之研究、謂馬耀庭懷殺沛華之念、蓄已甚之有久、在上月初、即曾赴寧向馬巷口之刀鋪定打尖刀三把、於十九日携來二把、假說開店所需並其原有之切刀二把、置之總備、以存周家、周沛華亦早知馬耀庭與其岳母及妻、有曖昧情事、乃敢偕赴南京取款、而不虞其他者、個中亦有原因、緣周沛華於未死之前一日、在榮興園浴室洗浴曾告友人以來蘇意義、其大略因滬上岳母所設之金叶興雞鴨店、當初爲其一人所創辦、後店務發達、另分一店、是時其岳母貸氏即由南京來滬、奪去沛華之權、並雇用馬耀庭來店、放縱其女、與馬勾搭、沛華雖明知、但敢怒而不敢言、因即來蘇、別圖枝棲、俾伊妻得稍斂跡、旋馬亦被周之妻兄停歇、來蘇假惺惺作態與沛華合開雞鴨店、而沛華即利用其計、擬圖開店後搬妻住店、與馬同居、俾看出破綻、提起訴訟、與妻離異、故遂冒險偕馬赴寧云、

地方消息

蘇州

無意中破案獲盜

常熟濮家巷、塘西浜、於月前曾發生重大刼案、此間水公安三區、因據駐常十三隊報告後、即委任該縣公安局偵緝隊長朱舜卿爲十三隊稽查長、不圖在朱舜卿來蘇謝委時、忽於無意中、將此重大刼案破獲、且又獲盜四名、茲將情形誌之如次、在本月六日、常熟縣公安局偵緝隊長朱舜卿、偕同探員金鑫山、楊寶康、乘晚班蘇輪來蘇謝委、在船忽聽乘客談話、關涉濮家巷塘西浜刼案、朱細聆之下、聽說有臘子而壞嘴之盜、時在姚家店上下云、於是朱探長在無意中、乃得盜之蹤跡、迨七日朱隊長即晉謁水公安第三區區長龔樑謝委後面陳常熟刼案已有線索並請派該區探長許鳳山及石平、幫同緝盜、當蒙允許朱隊長當即偕同許鳳山等、即前往該縣四區一分所小菜場地處、探悉盜首臘子王興、住在十七號門牌屋內、詎料到時、該盜已先一日他往、至九日晨、朱隊長等乘頭班車赴滬、抵滬後、俱各化裝、分佈於車站、下午三時許、南京快車開到、瞥見臘子王興從車下來、當即當場捕獲、偕有從盜高鴻順見王捕獲、即倉皇奔逃、當由該處崗警協同追獲、朱隊長將王興、高鴻順二盜捕獲後、即盤詰嚴訊二盜供刼濮家巷塘西浜刼案不諱、並供出共七人合夥、朱隊長即託許鳳山在滬緝盜、本人則偕同探員金鑫山押盜先行返蘇、未幾許探長亦在滬續獲二盜、一名趙關、一名小流氓陸阿生、遂於當日返蘇、與朱隊長在蘇三新旅社會合後、先解水公安三區、經龔區長略訊、即由朱隊長將四盜押解回常、惟高鴻順一盜、因患腦膜炎症、乃派警四名、押往新縣前新城隍廟看守、並延請廣山病院診治、並聞該盜等會供出有槍械埋藏在上海某某地處、當即派探加緊查緝矣、

縣水警隊領到鎗械

縣政府組織之水上警察隊、經彭縣長呈奉繆廳長核准、並准頒發該隊槍械、即經彭縣長派吳中隊長、晉省領械、茲悉吳隊長已領得盒子砲二十支、勃郎林二十五支、昨日先行携蘇應用、所有步槍、則須下星期發、大隊長則由省委彭縣長兼任、即日就職、編置出巡云、

嚴防匪徒入城

縣長彭國彥、因據探報、有匪黨化裝、由水道渾入城中、自應嚴爲戒備、故特與陸市長洽商、令飭縣偵緝隊、會同市公安局、即日起、派探在閶胥盤門等處、注意可疑行人云、

公電

各報館均鑒、案奉國民政府令開、任命劉時爲湖北各部隊編遣特派員此令、等因、奉此、遵於本月十一日就職視事、除呈報暨分令外、謹電奉聞、尙希時錫教言、俾資率循、無任盼感、劉時叩眞、

周陳鄉改定名稱

此次吳縣劃併鄉區、將陳墓周莊併爲陳周區、周莊鄉政局長張嘉猷、特上呈民廳、大意謂該鎮係張季鷹、劉禹錫、陸魯望所居游、數百千年、歷史相傳者、一旦歸於烏有、羣情恐不能平、㈠以前朝政綱言之、則雍正間特設周莊巡檢司一官、又設周莊汎外委、民國肇基、初立司法、亦設初級審判廳於周莊、故周莊實爲吳縣設官分治之要鄉、㈡以形勝防地言之、則同治亂平後、曾國藩躬親臨視、奏立淞南營於周莊、營兵游擊、駐此統轄數汛、買民田二三十畝、議建衙署操場、內河五營會操均在周莊、故蘇松常太各舊府州、及吳縣各市鄉、均無如周莊之重要者、務請飭縣細察、賜免合併云云、民廳據呈、已指令彭縣長、將原定之陳周區名稱、易爲周陳區、一面將鄉公所改設周莊、以便設施矣、

請獎公安局長之批示

角直公安第四分局長謝國安、近以該鄉發生慘斃十三命一案、經彭縣長記大過兩次在案、前日(十二)乃有該處公民朱文鍾殷履元等七十三人聯名具呈縣政府、敘述謝分局長歷年勞績、請賜褒獎、彭縣長昨(十三)乃援筆親批云、據呈悉、査公安人員負維持治安之責、捍衛閭閻、七鬯不驚、亦祇自盡其分、無足深異、晚近泄泄沓沓、蔚成風尙、以尸位素餐爲常徑、遂致以稍盡職守爲例外、當職自處、既每恃功而驕、旁觀議論、尤多褒美逾分、斯二者皆非所以勵末俗而挽頹風、該鄉公安分局長謝國安、保衛地方、稍著勞績、本縣長非無聞知、徒以運自慘案起後、奉職頗有失當、本縣長爲整飭吏治、修明警政起見、不得不量予處分、以示儆戒、該分局長嗣後如能恪恭將事、服從命令、進不怙功、退思補過、本縣長又復何求、否則愆尤叢集、雖功不掩、則紀綱具在、本縣長惟有執法以繩矣、該具呈人等所請顯加褒獎、以昭激勸、着無庸議、此批、

無錫

墮落青年服毒自盡

鎮江人包元瑞、年僅二十五歲、在錫依其舅父鄭幼漁、(現任無錫稅務總公所總務課長)、在稅所服務、惟包游蕩性成、涉足花柳、以致環境惡劣、復染梅毒、且有煙癖甚深、雖經其舅送入戒煙醫室戒除、但包以處境艱窘萬分、兼以毒發甚劇、早萌自殺之念、十一日、包至舅處索川資兩元、僞言擬赴滬謀事、詎於當夜開華商旅館、潛購安眠藥水一瓶服下、睡至夜半、毒發勢危、經茶房聞聲入內探望、察知有異、急即報告帳房、將包抬送同仁醫院醫治、並在其枕畔、搜出絕命書兩封、一致其舅鄭幼漁、一致其戚本城新街巷鄭恃和、始知其自盡原因、完全爲經濟所迫、且深染嗜好及梅毒、不能自拔之故、自送醫院後、經醫生注射强心針、並施用手術、奈以服毒時間過久、已難救治、延至昨晨(十二)上午三時許、氣絕身死、當由該旅館通知其戚鄭幼漁、及其胞叔包也菁、前往料理、以死者確係自行服毒斃命、故未報縣請驗云、

絲廠職員凶毆涉訟

南門外下塘鐵樹橋餘綸絲廠、與廟橋錦泰絲廠、距離甚近、均屬新廠、平時因營業關係、積有嫌隙、十一日、有錦泰絲廠職員劉衡之王蔭清、前往餘綸廠找尋某女工、被該廠廠務主任嚴紫宸所見、疑係勾摘女工、計傷劉衡之王蔭清曹亭揚三人、翌日均投縣驗傷、軋五十二日下午、在門前遇見錦泰職員袁文煜工人胡金生等、乃喝令廠警、將袁等一併扯入廠中、嗣經鄰右聞訊前往勸解、旋由錦泰報告公安第三分局、派警前往、將嚴紫宸及傷人袁文煜周之一胡金生等、一併帶局、轉解縣公安局訊核、當以案關糾衆傷害、由局備文、於昨日(十三)下午移解縣司法訊核、工整會方面、自得訊後、即派黃澄波葉其菁前往實地調査、並招餘綸廠王佑萋、嚴紫宸、及錦泰廠王頌魯等、協商調停辦法、惟聞錦泰方面、以兩次凶毆該廠職員、今既移解司法、惟有訴之法律、靜候持平判斷云、

國際航空展覽會　將陳列可置於潛艇中之小飛機

十二日倫敦電、七日間阿林譬亞開國際航空展覽會、屆時將由英太子行開幕禮、展覽物中、將有前所未見之秘密物件、如英國所特製可置於潛艇中之小飛機、即其一也、此機爲若干年經驗之結果、乃飛行具中最新發明之一物、此外英國皇家飛行隊、尙有他種機件、在該會陳列、(路透社)

日人擴充南滿製鐵事業

十三日東京電、南滿鐵路決將製鐵事業獨立、已呈請政府請設立一資金三千萬元之新公司、不久當邀批准、俟製鐵事業獨立後、將大事擴充、由水谷中將主持一切、並將兼營製鋼事業、(東方社)

法國大建築計劃

十二日巴黎電、法政府向國會提案、列大建築計劃多種、總計經費逾二十萬萬佛郎、內約八萬八千七百萬佛郎、擬以德國賠款項下所交之物品抵充、其所擬計劃、首自洛瓦爾河至巴黎埋設大水管、俾改善都城水源、保障其有充分之供給、估計需十五萬萬佛郎、次在塞勒河併與塞勒愛孔瓦茲府境內、開鑿運河數道、估計需五萬萬佛郎、第三則在育勒河與瑪爾勒河流域築大蓄水池及園堰多處、以除水災、估計需二千四百萬佛郎、(國民社)

控告官吏案飭傳開審

邑人華壽岐、控告承審員殷朗如得賄續職一案、業經高等法院派吳縣地方法院張檢察官、來錫澈査、茲已呈復高院、轉呈司法行政院、旋奉指令、先將殷朗如撤職、關於原告華壽岐張貼標語誹謗官廳一部份、仍令吳地院傳訊核辦、以昭公允、昨悉吳地院已定本月十六日開審、並公函縣政府、飭傳殷朗如倪谷生華壽岐等三人、赴蘇候訊、惟華壽岐久遭羈押、近因患病沉重、甫經保釋、孫縣長准函後、當即派警傳知具保人、着令將華交案、以便解蘇、承審員殷朗如、則於一星期前請長假返籍、居期恐不能到案也、

松江

千元私和人命

西外錢廟西埠當家道士五十五太、去年死一姘婦、頗有嫌疑、事後又姘張嫗女名娥小姐、築金屋於莫家弄底橫街、該女六親無靠、祇有一老母遠居在亭林鄉間、而五太稍有不遂、輒動毆打、昨日(十二日)五太又藉故痛毆、徧體鱗傷、女怨甚、吞煙自盡、(五太吸煙)五太亦不施救、於十三日晨因毒斃命、外人咸抱不平、喚女母到松、由唐某出作調人、許以千金、免報官廳、然此事已鬧得風雨滿城、聞某街長將出首代雪其冤云、

鎗決綁匪二名

綁匪姚愛廷張阿八陸建常等三名、專在楓涇一帶擄人勒贖、並代綁匪關說過付錢財、獲案訊供確實、擬處死刑、呈省核准、於十三日下午杜捷三派審員、簽提該三犯至案驗明正身、綁赴玉皇閣曠地執行槍決、俾昭炯戒、

舉行大掃除

松縣府奉省令、每逢五月十五日十二月十五日、各縣舉行大掃除一次、屆時開會運動、俾資宣傳、喚起民衆注意衛生、已由縣通知各機關、屆時在體育場集合出發、分段掃除、悉照上年辦法、

松女中赴寧運動員凱旋

松江女中赴寧運動員、此次奪得田徑賽錦標、即於本月九日離京、十日上午十一時抵松、該校全體師生赴車站歡迎、齊奏凱歌、呼口號、放火砲、並在車站攝影、返校時、且行且歌、步隊嚴整、民衆夾道歡騰、倍形踴躍、返校后由全體教職員在禮堂開慰勞大會、各教職員及同學均有長篇演說、並備有茶點及餘興、時歷良久盡歡而散、該校教職員對於此次出席代表、早備有一百餘元之各項獎品、蓋欲鼓勵前進、使數千年積弱之女子、亦能發揚其民族精神云、

普力澤遺囑　遺產內提出一部　獎勵在新聞文學界之有功者

十二日紐約電、紐約世界及晚世界兩報之發行者普力澤氏、於彌留時、曾留有遺囑、將遺產內提出一部、專爲獎勵在新聞界及文學界之有功人員、其主持者即爲附設哥倫比亞大學院之普力澤新聞學校、今日又屆給獎之期、該校特公佈得獎者如下、㈠紐約世界報其所以應獎勵者、因按美國通常習慣、凡一遇舟車撞傷人民、幸有一班律師追隨於傷者之後、唆使涉訟、社會因爲之取名曰傷車隨員、紐約世界一番宣佈此種敗類律師之罪狀後、此風稍殺、故該報目其爲有功法治、㈡華盛頓新聞記者安德生氏、因於哈定總統任內之大煤油案、首先披露大陸公司債券事、調査詳盡、甚有益於政府、即最近煤油富豪辛克萊氏被逮入獄、亦爲此案也、其餘得獎者均爲文人一流、㈠著名小說家彼得金女士、㈡戲劇著作家柔司氏、㈢詩人白納成、㈣歷史大家向能氏所著自有一八六一、一八六五年美國中央軍隊之組織及管理一書、㈤傳述家亨烈克氏、

太倉

岳王鄉民衆爭設區治

岳王鄉民衆、爲要求中區區公所設置岳王鎮市、與其他八區區公所標準相反、於五月十日開民衆爭設區治大會、到者甚形擁擠、僉謂縣政會議之單要中區手續不合、公推代表當省力爭、不達目的不止、

揚州

通令保護美僑游歷

鎮江關監督兼交涉員准安徽交涉員咨、因蕪湖美煙公司職員美人金喬治、赴蘇魯豫鄂等省游歷、特令江都縣府於該員到境時、飭局妥爲保護、

斷馬鄉農民呼冤

東鄉斷馬鄉家坂地方、叩遭匪患、有當地匪首郝洪元、夥同勒贖、鄉民切齒、特開聯莊會設法處治、郝於四月三十日適由外歸、鄉民乘其不備、合力捕拿、僞弁縛送來城請究、詎郝匪在弁押解之際乘間脫逃、落江漁斃、鄉民即擬呈訴、而匪妻郝宋氏已到縣控告、縣委錢警長勘驗、匪妻當場具結、莊民郝柏永郝長鎖被拘帶縣、現各莊農民、以誠爲良民、無辜被捕、瀝述受害各情、石印黃紙大冤單多張、求伸冤屈云、

清江

舉行國貨運動

淮陰黨政各機關、遵奉省黨部令、七日舉行提倡國貨大運動、各機關各有宣傳隊出席參加、上午九時、齊集黨部、十時出發游行、由黨部擔任指揮、公安局担任糾察、沿途高呼口號、並散發標語傳單、至慈雲寺後、散隊分段宣講、以促民衆注意、淮安方面、則於八日有同樣之舉行云、

定期開地方教育研究會

中央大學區地方教育第九分區研究會、定六月二十二日、在淮陰中學、開第一屆大會、並舉行成績展覽、出席者爲淮・淮・漣・泗・鹽・阜・六縣教育機關、現已準備一切、

金山

公安局長補行宣誓就職

新任縣公安局長劉庠就任以來、因謀全縣治安、設施忙碌、特於前日電呈民廳定十三日假縣府大禮堂補行宣誓就職典禮、由民廳電派徐縣長就近監誓、午後十時開會、到縣黨部及縣屬各機關團體百餘人、

新潛水艇準備試航

十三日東京電、神戶三菱造船所附建造之日號六十七號(一・六五〇噸)潛水艇、擬載斯界之權威者多人、在太平洋上作壯烈之潛航・航續・耐久等各種試驗、擬於二十二日作準備試驗後、即於二十九日在太平洋上着手上項之試驗、屆時當有一番偉觀、試驗委員長爲吳海軍工廠潛水艦部部長遠藤少將、此外復任定斯界之權威者二十八名爲委員、(東方電)

德國航空公司政府津貼減少

十二日柏林電、德政府每年所予魯夫漢薩飛機公司之津貼金、近自九百萬馬克減至八百五十萬馬克、故該公司下季飛航之定時表、不復列有赴外國之飛行、査去年夏季該公司各飛機、共飛行六百二十五萬哩、今夏祇定四百三十七萬五千哩、外國航空公司得漸與魯夫漢薩公司競爭、今爲初次、(路透社)

挪威勞動黨在國會動議退出國際聯盟

十二日奧斯陸電、挪威勞動黨在國會動議、要求挪威退出國際聯盟、因聯盟未能踐行裁減軍備及其他種種問題之諾語故、(國民社)

鎮江

下蜀站電鎮請兵保護

下蜀車站因該處架人勒贖之案、時有發生、夜間槍聲頻聞、該站長特由電鎮站、請駐鎮專局、派兵前往駐紮以資保護、

東石村發現女屍

鎮江西鄉東石村越河港交界之處、十一日發現無名女屍一具、年約三十左右、口內有金牙二只、剪髮大然脚、上身衣、下身着綠条布單褲、足穿綠襪、經該處保衛團以告地方法院、派未檢察官前往相驗、訪得係在前被人用刀殺斃、現令地保暫行備棺收殮、候招其家屬認領、一面通緝凶手、拘案法辦云、

縉雲

鄉人[illegible]鬪之[illegible]

該邑西鄉焦居二村、係毗鄰村落、素尙和睦、去年春季、因焦家村中有一小孩、在居村中嬉遊、不知如何被該村中欺侮、號哭歸來、訴諸父母、遂前往責問、彼等不服輸、且出言不遜、於是焦村人歸來、開宗族會議、旋以事屬細故、何必結怨、有人出面調解、暫忍未發、今年春正月間、居村中忽失一牛、硬誣焦村中人所竊、派人前往交涉、勒令交出并賠禮、焦村以查無此事、乃舊事重提、決定械鬪、遂通告居村、亦允諾無詞、擇定日期、并選定兩村中間之山麓爲戰場、先一日、二村各自揀選出發之人員、擇其兇勇之尤者、入册登錄、開筵暢飲、既畢休息、翌日父命其子、妻囑其夫、曰、須勇敢向前、毋以家爲念、等語、絕無留連不捨狀、一聲令下、齊集出發、動令既行、奔赴戰地、或持短刀、或負鐵耙、雙方人數既到齊後、即血肉相搏、絕不後顧、前隊陳屍、後隊繼起、踏屍而過、毫不畏縮、迨司令者呼號令止、則由整隊退、檢點人數、或死或傷、各自理處、家屬聞之、亦無悲哀、且以因公而亡、宗祠有郵、是役也、居村中死近五十人、傷則六十餘人、而焦村死傷三十餘人、惟居村雖失敗、聞尙有加以訓練擇日報仇之說也、所奇之者、如此巨大之命案、官吏絕未聞知、更無一人前去報驗者、此眞可謂兒勇鬪悍之尤者矣、

如眞愛惜妻子

請看彭亭鎮一個父親述其如何受惠於嬰孩自己藥片

小兒生病煩燥夜啼不特小兒自身痛苦萬狀即其母亦憂心如擣徹夜無眠矣足下如眞愛惜妻子不忍其兩傷俱困則惟有速用嬰孩自己藥片以恢復彼呱呱者之康健而已南洋彭亭鎮致來街三號培春興君來書云「月來小兒眠睡不安常常夜啼其母大爲所累迨投以嬰孩自己藥片即見寧靜喜樂現在胃口大佳身體比前强壯多矣予深感此小兒萬病靈丹造福於吾家不淺也」

嬰孩自己藥片係小兒腸胃病專藥統治便秘食積發熱肚疼出牙痛苦眠睡不安而卻不含絲毫上癮藥品各西藥房均有出售或直向本局函購亦可

上海江西路六十號韋廉士醫生藥局啓

價目每一瓶六角每六瓶三元郵票收用郵力不取

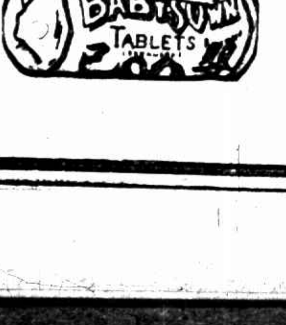

布加利亞王國開國千年紀念

十二日蘇斐亞電、布加利亞國王、今日至闕萊斯勞、舉行舊布加利亞王國開國千年紀念、惟法蘭西南斯拉夫與捷克斯拉夫三國公使、數日前託故離都、顯似規避參加此次典禮、實爲對於布國極不友誼舉動、故布京報紙、於三使多憤激之言、(國民社)

芬蘭大展覽會　紀念建城七百年

十二日希爾新輻電、芬蘭西海濱之阿部城、將於六月十五日起開大展覽會、紀念建城七百週年、其規模之濶大、爲芬蘭有史以來所未見、(國民社)

意大利大地震

十二日米蘭電、上意大利境內、今日大地震、日諾瓦與波倫亞兩市震動尤劇、房屋坍塌不少、居民驚慌奔竄、幸迄今尙無喪失生命之報、(國民社)

常熟

第三師派隊來常駐防

我邑滸浦、地臨海口、盜匪出沒、前經縣政府、鄉行政局聯合會、電呈民政廳、請求派兵駐滸、民政廳長繆斌、特於前日致電淞滬警備司令部、請派兵來常、維持地方治安云云、茲悉熊氏據函後、即派第三師第二十八團三營十連、由連長鍾靈(字悟僧)率領、於昨日(十一)下午四時雇民船五艘、由崑山拖帶來常、抵范家市輪埠後、即由連特務長盛府、往縣公安局接洽、請代覓相當地址、暫時駐紮、以便定期赴滸浦駐防、時適下大雨、由該處分駐所巡官房所、並聞該軍適從江西剿匪、與丘匪朱毛激戰凱旋、由無錫至崑山、轉抵常熟、暫駐城區數日後、即須開駐滸浦、以重防務云、

莫城鄉連刦三十餘家

前夜(十一日)十一時許、本邑南門外之和尙墩・木牌庫・王士山等三處、突到大幫盜匪三十餘人、槍械俱全、在該處連刦有三十餘家、損失在萬元以上、搶畢後、又鳴槍示威、合夥向潭塘呼嘯而去、所搶之處、係屬東城・歸政兩鄉管轄、業由公安分局長、將被刦情形、呈報總局核辦、公安總局據報後、即命全班偵緝隊、於昨日赴鄉査緝、詳情容探續誌、

拳術比賽定期

十二日紐約電、保林諾與施梅林兩人之拳術大比賽、已確定於六月二十七日舉行、(國民社)

徐柏林飛艇預備環遊地球

十三日東京電、徐柏林飛艇定於本年七月十五日從美國雷克哈斯德出發、環遊地球一周、以十八或二十日之時間航行二萬五千英里、所需經費約十萬元美金、全由哈斯德系報館担任、(東方社)

劉海沙管轄問題將解決

本邑與南通交界之劉海沙、前因管轄問題、發生糾葛、茲得省府消息、謂農礦廳長何玉書提議、謂劉海沙以地理形勢而論、應歸併常熟管轄、即席付議、當決議派民農財建四廳、各具歸併理由書、付下次常會表決、再南通劉海沙士劣堵塞水道、決議由建設廳派員赴通、會同南通縣、勒令將堵塞處開通、恢復原狀、並將爲首之人嚴辦、昨日建設廳方面、已派委員張景基來常調査、不日將赴南通査勘云、

嘉善

縣屬羣盜如毛

嘉善西塘、昨夜中祥符蕩、來有匪船十餘艘、市上發現行跡可疑之匪探多名、經商團保衛團分頭追趕、匪等向北逸去、刻正嚴密布防中、又楊廟鎮附近南六濱地方、昨夜到有匪盜八艘、攜有大刀匣砲、靠岸後鳴槍示威、旋擁入陸文彪家、施行搜索、損失不貲、臨行將陸架去、留言以三萬元備贖、縣方得耗、已飭屬嚴緝、務獲解究、

節孝祠點交婦協會

縣公款公產委員會昨日將保管項下節孝祠全部房產、現洋五百五十餘元、及文卷印册等、一併點交縣婦女協會接收、應經費有着、以利婦運、當由黨政機關派員監盤、以昭大公、

吳江

寒士被綁

日前行駛蘇州角直間之飛宏小輪、中途突遭匪刦、並綁去旅客多人、中有吳江同里人黃春波、亦爲綁去、黃一家八口、賴其贍養、迄今匝月、杳無消息、其父斐亭、擬籌款往贖、但又貧窮如洗、現正四出呼援、希望慷慨之士、仗義援救、以完骨肉云、

常州

懷南鄉發現毆傷男屍

本邑小南門外、懷南鄉低埧頭地方麥田內、於十二號發現無名男屍一具、年約四十餘歲、係種田客民模樣、頭有傷洞、地下有血跡一灘、該處鄉政局長金伯平得悉、當日午後報告縣政府、昨日上午十時許、由承審員孫祖宏、率帶檢驗吏沈幼春、前往相驗、驗得該屍腦後頭頂有木器傷一處、背部有木器傷一處、腹部有拳傷一處、驗明委係生前被人擊傷身死、屍體飭保棺殮、一面諭警緝兇、

時報 Eastern Times

十八年五月十四號 第六百七十冊

北平長途汽車被劫 旅客無一倖免

駐濟日軍撤盡 省府各機關十五日移濟

老虎灣草棚內 救出王明豪女兒 獲匪三名

許崇智之姪 務本女校門前連車被匪架去

中央黨部迎櫬宣傳列車北上

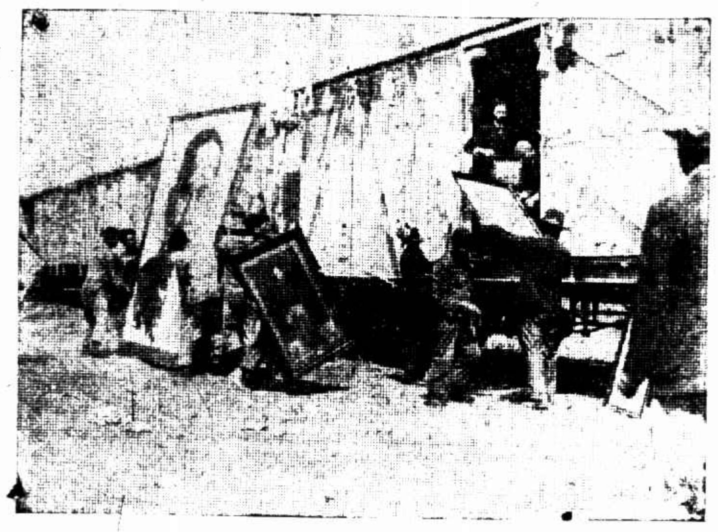

Ⓐ出發前之佈置　　上海大中華百合影片公司贈

Ⓑ車頭之裝飾　上海王開南京中華合攝

Ⓒ大中華百合影片公司之攝影隊　該公司與黨部訂有合同隨車往返攝製活動影片

Ⓓ隨車工作人員列隊登車　　上海王開南京中華合攝

Ⓔ列車過滁州在站歡迎者萬餘人　　上海王開南京中華合攝

The train of Central Kuomintung Headquarter for propagating the conveying of the remain of Dr. Sun left for Peiping. Ⓐ The equipment before starting. Ⓑ Decorations of the locomotive. Ⓒ The photographer corp of the Great China Lelium Pictures Ltd. followed them to Peiping with a view of taking pictures for motion picture. Ⓓ Persons who took part in it were mounting the train in order. Ⓔ The train was welcomed by a big crowd in Chuchow Station.

永安公司

夏季大減價

廿一天

由陽曆五月十四日起

動物壽命比較表 (以年爲單位)

▲可以人而不如動物乎?

(一)象	二〇〇	(二)鱷	一八〇
(三)鯉	一五〇	(四)鵝	八〇
(五)鷲鳥	七五	(六)珠雞	七〇
(七)貓頭鷹	六五	(八)鴿	六〇
(九)馬	五〇	(十)羊	一五
(十一)狗	一〇	(十二)鼠	五

據各國科學家之報告、人壽原可活至二百五十歲、古今長壽者迭有所聞、最近如四川開縣李青雲翁、現已享壽二百五十二歲、雖係常服鹿茸返老還童新藥「牛殖靈」之所致、但人壽二百五十歲、已得確證其可能、伍廷芳博士在世之日、調攝精當、故嘗自稱可活至二百五十歲、後以憂於國事、致遽逢之年、爲黨國犧牲、蓋一切外界之感觸、最足以戕伐天年、人壽日促、職是之故、設吾人能營養衛生、則享壽百年、當匪難事、現今二十世紀、科學萬能、而尤以德國爲全世界第一、最近羅克博士竟打破「蛋白質」「脂肪」「鹽」「含水炭素」四大營養要素之紀錄、而更有驚人之發明、——「三德維他命」——爲促進新陳代謝、營養四肢百骸、增加抵抗原力、保持身體壯健之第一種生活素」、其彌補虧損及增進發育之力、異常偉大、常服不輟、則病魔遠遁、上壽可期、

卻病延年之實驗法

以鼠一頭、飼以缺乏「維他命」之食物、或專以「蛋白質」「鹽」「脂肪」「含水炭素」等四大營養要素之配合物飼之、則不能發育、失去健康、且發生血枯・佝僂・脚氣・衰弱……等等疾病、漸至死亡、如於未死前亟服以「三德維他命」、則兩日內恢復以前之活潑狀態、健全更勝於前、且可壽至八年之久、

古今南北人類體魄之謎

古人體魄偉大、壽命永長、今人體魄譾小、夭促多病、北人剛強多力、南人柔弱溫文、其故果何在乎？此人類之大謎、爲昔日之科學家無可解決者、自羅克博士發表「維他命」之寶貴後、其理始明、蓋古人乘茹毛飲血之遺傳、攝取「維他命」尤足、今人沿襲尚熟食之習慣、攝取「維他命」不足、北人食麥、南人食米、米較麥含「維他命」量尤薄、是以古强今柔北健南弱、「維他命」關於人生活與健康之重大、不言可知、則身弱多病者、當知其衛生之道矣、(註)寶貴之「維他命」、感覺衰弱、易爲「熱」「力」所損失、故吾人之熟食、白米之漂舂、「維他命」自被摧殘殆盡也

「三德維他命」「監製成功」、爲二十世紀科學上最高之權威、乃德國羅克博士所發明、解決人類體魄大「謎」之寶籥也、

▲第一種生活素▼ 三德維他命 每瓶服七天洋四元 每打大洋二十四元

寄送詳細說明書函索即寄 各埠分行大藥房均有出售

青白花旗三德商標

中美合作民生靈藥

美商三德洋行 上海四川路一二二號 電話第一七〇三一號

漢口前花樓正街三德洋行
南京花牌樓太平街三德洋行
廣州一德路二六八號三德洋行
香港中環利源東街三號三德洋行
紹興城西郭門裏丁希昌號三德洋行
北平西單頭舊刑部街十號內三德洋行
大連市浪速町二丁目七十番地三德洋行
天津法租界二十六號路四十一號三德洋行
長沙小西門外下河街二十二號三德洋行
杭州西湖吳山路第二十七號三德洋行
九江西正街大昌百貨公司三德洋行
奉天大西邊門二經路口三德洋行
青島李村路三十一號三德洋行
太原新南門上官巷一號三德洋行
廈門開元路一〇一號三德洋行
雲南南正街五洲大藥房三德洋行
哈爾濱道外正陽八道街口三德洋行
開封城土街路北中法大藥房三德洋行
新加坡大馬路一海山街口十九號三德洋行
台灣台南港町一丁目五九蔡生堂三德洋行
廣東瓊州海口新興馬路二六號三德洋行
廣西梧州大馬路第二十二號三德洋行
福州南道日新百貨公司三德洋行
重慶大樑子第一百十號三德洋行
寧波東門內城大池頭三德洋行
汕頭昇平路十三號三德洋行
福州南台上杭街三德洋行

淋濁爲花柳秘密病、患者虧血毒賊、名譽損失、且貽誤嬌妻害春、甚或染傳病毒、家庭幸福、破壞無餘、人世生趣、消失殆盡、幸有全世界醫藥最昌明之德國、發明消毒滅菌特效新藥「海底山」、止痰鎭疼、利尿、功效靈速、風行全球、萬衆歡迎、輕症一盒、重症兩盒、最重症約三盒、藥到病除、永遠斷根、淋秘密自療第一恩藥也、各埠大藥房均有出售、如直接函購、可匯上海四川路南京路北首三德洋行、當班快寄、(寄送詳細說明書、函索嚴守秘密、)每匣可服七天、大洋三元、每料三匣、大洋九元、

「味の素」謀再出風頭

東洋人之手段真靈活

南貨等業中人被鈴木笑煞

自國貨「天廚味精」「和合粉」「觀音粉」發明後、東貨「味の素」已不爲國人嘗嗜、在上海獨家經理味の素之鈴木洋行主人鈴木三郎最近忽又來滬、思乘中日懸案甫經解決之秋、廣爲推銷、昨晚假南京路大東酒樓宴請上海南貨海味酒館業等、請柬上附贈券一紙、憑取毛巾一打、以作紀念、屆時到三百餘人、筵開四十餘席、主席設中央、鈴木親與其盛、挨席勸酒、握手言歡、席間並飛召名花、抱擁作樂、中央一席群芳簇簇、鈴木年事已近五旬、髮髭花白、身材瘦小、當酒酣時、聲歌聒耳、並有撮影者奔走四周、大放鎂光、爭爲鈴木留得意之影、據南貨業中云、鈴木洋行早年獲利甚豐、鈴木前次來滬、曾寓大華飯店、日須數百元、此次則寓月廼家特室、未知應宴者歸後作何感想耳、

中日修約接洽近情

債務將開整理會議

(國聞社)中日兩國修訂新約、已定六月一日奉安禮後開始、此次修約原則、經王外長與代理公使重光數次面談結果、已極接近、舊約所有不平等各點均可去除、將以總理主義規定、互尊領土、發展兩國商業爲原則、預定修約日期爲一年、修約地點、在京在滬、尚未確定、然多半則在京舉行、

財政部因中日間債務關係複雜、亟待整理、擬於月內舉行一中日債務整理會議、日政府亦已同意、決定派財政當局及銀行債權關係密切之代表人員充任出席委員、日政府前派來華辦理漢冶萍及南潯鐵路日本借款交歟之公森財務官、已被任命爲出席中日債務整理會議之日方主席委員、同時對於其他各國債務問題、亦將同時召集會議討論整理辦法、

大批軍官出發

赴寧軍官校補習

(太平洋社)本埠綏林橋陸軍第五師、昨奉軍政部令、由各團營指派准尉下尉中尉各軍官共計六十九人、於昨晚夜車赴京、入軍校補習班修業、約二年即可畢業、

西湖博覽會出品已運到

再須運一次

市社會局總商會與西湖博覽會駐滬辦事處發起組織之上海廠商參加西湖博覽會籌備委員會、自成立以來、工作甚忙、陸續添到出品、計達三百餘箱、業已先後裝車運杭、該會原定昨日起截止收貨、現聞因應各廠商之要求、特再續運一次、日期、定在本月二十日、惟爲辦事更利起見、已將會址遷回上海總商會商品陳列所內、凡廠商有將出品託爲代運西湖博覽會者、應先期前往接洽、過此不再代運、

國貨展覽會

定二十閉幕

春季國貨展覽會、昨日上午十時舉行廠代表大會、決定會期二十日截止、每日收市以下午七時爲限、

昨爲春季國貨展覽會復業後之第十二日、天雖陰雨、適逢星期、各界男女之蒞會參觀者、非常擁擠、宣傳部爲增進來賓興趣起見、特邀集各廠代表、舉行同業大會、開會後由主席報告舉行同業大會的意義、次娛樂、演「杭州灘、」(絲綢代表白話劇)次代表演說、演「遊子身上衣、」(綢緞代表滑稽劇)次「兒童恩物、」(大中華代表歌舞)後由代表講演國貨的價值、復次帕舞、(帕業代表)國貨香皂五更調、(南洋昌興代表合唱)燈泡戲走)(亞浦耳代表表演)琺瑯瓶、(琺瑯代表表演)好香呀、(明和代表歌舞)領帶飛舞、(領帶業代表表演)代表再演說「國貨的國貨、」次蔬食、(冠生園冠益代表表演)用我牙刷、(牙刷業代表表演)絲竹聯彈、乃散會、各代表表演各節、滑稽絕突、饒於趣味、四圍觀者達五千餘人、掌聲笑聲不絕於耳、當場並分贈第五期春潮特刊、

德法比賽足球

觀者五萬人

十一對五德國勝

十二日柏林電、法德足球隊、在此間大比賽、參觀者五萬人以上、結果德以十一對五勝法、

體育協進會

籌備網球比賽

時屆初夏、天氣轉熱、運動量較爲劇烈之球賽、均已不適其時、相繼掩旗息鼓而入休戰狀態中、惟網球一項、乃應運而生、體育協進會方面、已早事佈置、場地亦加工修葺、刻正着手組織委員會、以資籌備一切、一俟就緒、即行開始報名、

暨大運動員

明日動員

江大田徑賽運動會、開幕在即、國立暨南大學田徑賽運動員、準於明晨下動員令、乘七點零五分早快車向首都出發參與、

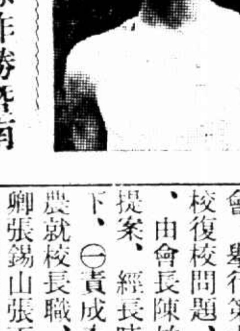

上中夏開明(得中大區第二屆中校聯合運動會中組織個人田徑賽總分第一

大夏網球隊昨勝暨南

大夏網球隊、昨日(十三日)應暨南網球隊之邀、作友誼比賽于大夏球場、原擬比賽單打三組雙打二組、後因天晚、餘一組雙打未及舉行、結果四與零、勝利全屬大夏、又聞該隊今日應復旦網球隊之約、作友誼比賽、仍在大夏球場舉行、按兩隊實力平均、屆時未知鹿死誰手也、

之江大學復校運動

同學會在滬開年會

前日(十一日)下午一時、之江大學同學會假座本埠北四川路青年會、舉行第十三屆年會、對於母校復校問題、提出各項重要議案、由會長陳柏園主席、開議各項提案、經長時間之討論、議決如下、(一)責成李培恩赴京敦促朱經農就校長職、(二)推舉吳文蔚鈕立卿張錫山張天培陳峻德王大章等爲復校委員、由張天培召集、

明德籃球勝養正

市立養正小學籃球隊、昨日四時後、在老北門浸會堂健身房與明德小學籃球隊作友誼比賽、養正擲籃欠準、結果爲三十六與十七之比、勝利屬諸明德、又日前明德與通惠比賽、爲十六與十六之比、不分勝負、

京市中小學運動會

因雨暫停

南京市第一屆中小學校聯合運動會、十二日因天雨暫行停止、繼續運動日期、刻正在商酌中、

嶺南得青年籃球錦標

四川路中國青年會、爲普及籃球及聯絡各隊互收觀摩之益起見、組織籃球錦標比賽、報名加入者計有廣肇公學・南洋高商・嶺南體育會・精武體育會・中國銀行暨青年會晨操班等六隊、每逢星期三六晚、於銀燈輝皇之際、輒見各隊健兒互顯身手、經數星期之奮鬭、全部已告結束、嶺南以五戰五勝得錦標、廣公以五戰四勝列亞軍、

學校日記

▲法政大學 上海法政大學、對于圖書館、大加擴充、已擬具大規模之計劃、由學生會畢業籌備會及教職員、組織圖書館擴充委員會、除編查原有書籍外、並以數萬元之鉅款、向本埠各書局購置法律政治經濟外交等籍、又聞前向外國定購之大批政法書籍、本週內定可到滬

▲法科大學 江灣路法科大學、於十二日午、假座愛文義路全浙公會、開第二十二次校董會議、首由校情長褚慧僧報告本學期經濟概況及募集基金經過與最近畢業同學請願形、並聲明自任籌款一萬元、願以所有產設作擔保、次有沈衡山報告三日內籌款情形、前教授胡先生、認捐二千元、已交一千元、又經營三先生、擔任代募五千元以上、於兩星期內募足、募捐基金委員長王儒堂、認募一萬元於七月以前交齊、董事長錢新之、認募一萬元、其他校董、亦各有切實負責表示、關共認募三四萬元、當議決最近募捐標準、暫定爲十萬元、由校董會教職員以及學生、各方面積極分擔任募、關於校名問題、經全體議決、改稱「上海法學院」、將於下學期實行、至午後四時、始歡讌而散、

▲福慈公學 法租界白爾路福慈公學、現擬擴充義務部、苦於經費支絀、特假座西藏路寧波同鄉會、開遊藝大會、籌募基金、一切游藝、由該校教務主任趙志琳接洽、

▲臺治大學 滬西臺治大學、自組織劇社以來、連日進行、不遺餘力編纂劇本支配演員、均已籌備緒、此次公演、定於本月二十五、舉行、

▲寶山師範 寶山縣立師範學校、本月十二日、適逢該校創校十週紀念、於是日上午舉行盛大紀念典禮、下午開游藝會、除該校自編之戲劇外、參加者有嶐莊師範劇團、該校實驗小學幼稚園、城西小學、縣立一高、劉行中心小學等、至夜十二時始閉幕、十三日上午、開校友會、該校畢業校友、提議爲膠祝母校十週紀念、集資建築圖書館、業已推定籌備員七人、預備即日著手進行、下午續開遊藝會、較前一日更爲熱鬧、教育局即於是時舉行識字運動、

縣執委會議

職務重分配

小學教職會

派九人改組

上海縣執行委員會於昨日舉行第二十二次委員會議、重行分配職務、鈕長耀當選爲常務委員、蔡炎當選爲組織部長、吳發青當選爲宣傳部長、王立屏當選爲訓練部長、討論(一)縣代表大會之決議案內關於啟秦處正副主任秦硯畦沈周恆擅出售二五庫券、並故縱何豐林提去大宗積數款項應予嚴重究辦並責令賠償一案、議決交秘書處查照前案辦理、(二)小學教職員聯合會內部發生糾紛案、議決令飭各區小學教職員聯合會停止活動、原有之上海縣小學教職員聯合會應由本會派員改組、委任長鵬、蔡炎、張經野、吳景青、朱佳聲、胡伯承、馬義文、吳時秀、施家璋、等九人爲改組委員、並指定蔡炎負責召集、

銀行家出洋

現有二三人

近來時局漸趨安定、各銀行多有準備於將來擴充業務於海外者、故銀行家頗有多人欲出洋遊歷視察海外情形、上海銀行之陳光甫氏已因參加國際勞動會議之便、先行放洋、此外聞中行之張家璈貝祖詒亦有準備出洋、爲時期之游歷、張之行期已不在遠、貝則行期未定、

北匯段縣道

被鄉民毀沒

建設局派員查勘

上海縣建設局籌築之松滬縣道北匯段路線、經該局公告招工投標、定期本月二十日開標在案、茲聞該局昨據地保報告、馬橋區內之縣道路面水溝、被鄉民於夜間爬毀、水溝填平約有五里路之長等語、除呈請縣政府轉飭縣公安局派警巡察保護外、昨派技術員下鄉查勘、

清潔!清潔!!清潔!!!

衛生局不厭再三說

市民應保全面子

市衛生局辦理清潔街道、迭經布告市民注意垃圾積儲等項、茲以第三屆衛生運動大會、將於明日舉行、特再布告市民、並頒布辦法五項、囑市民一體遵守、原文云「查清潔街道、業已一再布告、勸令各住戶及店鋪自置垃圾桶、將積得垃圾暫行積儲、每晨按時由清道夫搖鈴車運、各住戶如果照此實行、街道必能整潔、惟多數居戶尚未照辦、各惜購桶小費、仍將垃圾傾倒門外、殊於公共衛生有礙、茲再通告市民、現屆夏令、疫癘尤易滋生、務必注意清潔、實行左列辦法、「(一)每家應備垃圾桶、將垃圾裝入蓋好、候每晨清道夫搖鈴過時、送出運去、(二)在戶外倒垃圾、務必倒入垃圾箱內、對於僕人、尤須各戶主切實叮囑、(違則照章處罰、)(三)大小便務必按照指定地點、不可隨意便溺、(違則拘罰、)(四)家中不要積留穢臭污水、以免產生蚊蠅、(違則查究)(五)要明瞭清潔衛生、是人人應當實行、並且應當共同維持的事情、一人不清潔不衛生、足以害一家、一家不清潔不衛生、足以害一衖或一市、須大家勸勉、共謀健康、」

明日舉行衛生運動

不清潔者注意

市衛生局佈告、現遵部頒污物掃除條例、定於五月十五日舉行大掃除及衛生運動、倡導清潔、仰市民一體週知、務將所住房屋內外以及一切器具實行大掃除、以重清潔、

附清道隊遊行大掃除路線表 (甲)南市清道隊遊行大掃除路線、五月十五日下午二時、在蓬萊路空場集合出發、向西至中華路、向北走民國路、至小東門、向東走陸家石橋至外馬路、向南至國貨路、向西至車站路、向北至黃家闕路、向東至中華路、向北至蓬萊路散隊、(乙)閘北之行掃除路線 同日同時在民立路辦公處集合出發、向南至共和路、向西至恆豐路、向南至光復路、向東至大統路、向北走共和路、至虬江路、向東至寶山路、向北至西寶興路、向北到青雲路空場散隊、

駐滬辦事處

送各國照會

爲總理奉安

外交部駐滬辦事處昨日派員於上午九時起分別齎送致英美法日德比荷挪威丹麥巴西意葡萄牙西班牙等各國領事館照會、內容略請五月二十八日總理靈櫬抵寧時、請駐寧各國機關及停泊艦隻一律下半旗以致哀悼、六月一日爲總理奉安大典請各國駐華各地機關及所停泊船艦一律下半旗、以致敬意、

宋子良告假

上海財政局局長宋子良、近擬赴京轉赴北平參與奉安禮、特向交涉公署請假兩星期、所有局務委派翁長海代拆代行、業經交涉署批准、於昨晚乘車赴京、

許世英再辭

賑委會主席

賑務委員會主席許世英、以患失眠之症、呈請中央辭職、中央已挽留、現悉許氏以任職辛勞、病體日有加劇、故再辭去主席之職、

一區公安局

區長易人

鄭友尚接任

南市一區總署區長胡德興業奉市公安局長令飭另候委用、所遺該區區長、委任鄭友尚接辦、已於前日交替、

日本吊慰使

昨日閱兵

日政府特派來華之會葬使佐分利武官、於前日抵滬後、昨日在平涼路新申園場舉行閱兵禮、所有駐滬日本海軍陸戰隊全體到場操演、由代理公使重光、及駐滬海軍武官陪同檢閱、先由宣撫使宣讀日皇御停勅令、全體三呼萬歲[illegible]、次即舉行閱兵禮、禮節頗爲隆重、二小時方畢、住山官邸使定今日赴長江實察、

黃佩章、[illegible]娟 結婚紀念

(于開照相)

世界大戰

咄咄逼人

應如何準備

蔣作賓之報告……軍政部之訓令

軍政部昨訓令淞滬警備司令熊式輝云、爲令遵事、案准駐德公使蔣作賓皓電開連日討論中俄德土各案帝國主義軍閥主義之假面具、完全揭破、不獨不能裁兵、實紛紛增兵、我國地位最孤立、東鄰在國際極活動、咄咄逼人我國現在應迅速一致對外、整理軍民各政、以便應付行將爆發之世界大戰等由、准此除分別令行外、合亟令仰該司令遵照、並轉飭所屬一體知照、

財部各公債

定期還本

財政部善後短期公債、第二次還本、七年六厘公債、第三次還本、軍需公債第一次還本、賑款公債第一次還本、均已屆期現定於六月七日、下午二時在本埠銀行公會、舉行抽籤、昨函各機關推舉代表、前往監視、

波蘭代表晉京

波蘭代表韋登嶷爾及波蘭駐平使館參贊克里錫斯寇二氏、定於今晚(十四日)乘夜快車晉京

縣公安局籌設

長警訓練所

上海縣公安局朱局長查得本局長警訓練比從前鬆懈、現擬加以整頓、不日開設訓練所、抽調各分局警士分班訓練、教練官則由該局督察長巡官等担任、

保衛團

招團員二百

淞滬保衛團第一團六隊、自隊長邵達人接任後、著意整頓、現須添招團員二百名、地址在老西門多青留路隊部、時間上午九時至下午九時、五月底截止報名、

周龍光將任外次

太平洋社記者、昨值某外交要人、叩以朱兆莘辭職後、王部長曾提周龍光張我華二氏擇一任命、不知政府究任何人、據答云現已內定爲周龍光、一週內即可發表、至張我華氏、則改任外交討論委員會副主席、前任之副主席凌君則已派赴天津辦理收回比租界事云云、並悉周龍光氏于前晚返京時、其家眷均同行入京、暫不來滬、

朱福田作古

朱福田爲特別市北局局長炎之之尊人、去年葦相嘆服、冬間患疾、日見沈綿、猶關心地方、憂勞莫釋、於本月十二日逝世、

培等、陳述田之業師、席間敘詞、以學問與道德應並重相勉、

都錦生領帶

與襯衫暢銷

北四川路十二號杭州都錦生駐滬總行、向以提倡美術化出品、如絲織風景、絲織畫等、莫不風行海內外、祇爲迎禮裝璜上品、並兼製新式西裝襯衫、美麗領帶、價格既廉、品質極好、近日銷路異常發達、批發門市、均甚擁擠、

眞冰溜冰場

聲光決創設

聲光大戲場、除映演有聲影片及雜演回力球外、頃又宣布建造夏季眞冰溜冰場、此種眞冰場、在歐美各國、早經普遍設立、而在上海、尙爲首創、在中國北方、於冬季尙有天然冰可以利用、而上海則適處於溫和地帶、即在冬季、天然冰亦屬有限、故眞冰場無異夢想耳、然而樂此者、頗不乏人、故各遊藝場及半淞園、乃建設土敏土之溜冰場以代之、好之者於冬季得之、頗有過屠門而大嚼之慨、然至夏季炎熱之季、手不停揮、尙覺汗流浹背、更何能嘗試此劇烈運動乎、然而科學萬能、人力可以勝天、聲光大戲場乃應時事之需要、計劃建設夏季眞冰溜冰場、場廣一百六十尺、闊七十五尺、一屆開場時刻、大門開放、機器震動、不數分鐘、一片平湖、冰已造成、觀衆即可相率入場、恣意游樂矣、巧奪天功、聞之殊令人咋舌、並其一切機器、用以製冰及使內部更季涼爽者、均已訂購裝置、

小消息

▲上海運輸同業公會呈文鐵道部、請留用車務總管韋燕、以資熟手、而利貨運、

▲浙江省政府主席張靜江、昨日由杭來滬、即改乘滬寧路夜車赴京、

▲交涉員金問泗、以前英國駐滬總領事現升任南斐洲阿卑西尼亞公使之巴頓敦、行將赴任、昨特在古拔路寓邸、爲巴氏餞行、

▲滬寧滬杭甬兩路自歸鐵道部一再整頓後、較前已有進步、聞鐵道部復派顧問門泰爾前赴該兩路、將關於管理上一切應行整頓改進之處悉心研究、詳加擬議、以備澈底改革、並聞門泰爾君爲美國鐵道管理專家、由鐵道部敦聘來華、會同門君辦理者爲顧問羅赫德君、並派技術人員數人助理、

▲婺源同鄉會第二屆執監委員昨日就職、(一)公推朱鳳池爲職業校長、汪維英爲校務主任、汪禮齋當場捐助學費洋一百元、(二)公推常務委員朱鳳池俞朗溪俞鑑湖鄭鑑源詹福熙汪禮齋汪維英李鑑賢、(三)公推詹福熙擔任會計、

▲市商民協會以十五日全市代表大會無舉行之必要、特改爲聚餐會、(在太和園)昨已通告各業分會、

郵務職工會

反對航空合同

郵務職工會爲中美航空郵政合同、破壞郵政統一及違反總理遺訓、喪失國權、於本月十三日發表反對宣言、

田鶴鳴

執行律師事

田鶴鳴君、浙之嵊石人、東吳大學畢業、後復留學美國西北大學、得法學博士學位回國、現開始執行律師職務、事務所設香港路四號銀行公會四樓、日昨設宴於太平洋菜社、到陳霆銳李祖虞徐志驤黃猶吳德、

天氣報告

天文台報告、昨日日本南部及琉球間天氣甚暴、東南風在北方、南方風向不定、天氣晴而易變、最高溫度爲七六・四、最低爲五九・四、預測今日黎明時天陰、日出後晴朗、氣壓穩定、風向漸退至東北方、

來函

敬啟者昨見各報本埠新聞內有華商水泥廠工會開代表大會新聞一則、查敝廠職工會是日並無代表舉出、合函請更正、華商上海水泥廠職工同啟

取締營業寄宿舍

規則已修改

市公安局爲取締營業寄宿舍重訂規則、昨出布告、略謂案查本市寄宿舍營業取締規則、前經呈准公布在案、旋據上海青年寄宿舍、清華寄宿舍、中華寄宿舍等紛請修正前來、查核聲請理由、尙有可採之處、當將原規則第四第十第十一各條酌予修正、並增加第十條、以下日次遞改、業於四月十九日呈奉市政府核准令知到局、除分行外、合亟公布週知、所有規則摘要於後(一)凡在寄住宿舍人、不得有左列行爲、(一)行爲不正、妨害公安、(二)深夜高聲喧鬧、(三)吸食鴉片、(四)不守通常衛生規則、(五)召娼聚賭、(一)營寄宿舍呈請發給寄宿舍營業許可證時、應隨繳證費銀十元、印花照章揭貼、(一)違反規定者、處五元以上十五元以下之罰金、或五日以上十五日以下之拘留、

務本女校門前 許崇智之姪 四匪載上車去

校長先生欲以兩腿追四輪 滬西飛機場附近發現空車

家世

前粵軍總司令許崇智、解甲後、隱作海上寓公、居於滬西靜安寺路東西摩路一百四十號、眷屬衆多、許有一弟、名端伯有清一代、曾任福建省陸軍講武堂教務長、光復時病歿、遺下一妾一子、子係妾出、名錫福、今年十二歲、同寓滬上、許本人有三子六女、長次三三女在家、二子二女在西門白雲觀神文女學讀書、第四女錫慧、(十七歲)則與錫福同在西門黃家闕路務本女學校內肄業、慧在高小、福在幼稚班、常日慧福兩人、必坐自備之一五一六號汽車赴校、風雨不間、

架去

昨晨七時三十分、兩人照例坐車到校、由汽車夫金阿旗司機出門、七時四十餘分車至務本校門、將停機時、突有一身穿短衣者、從斜路衝出、操本地口音、喝令車夫停機、旋即躍上車頭、將車夫拖下、同時有身穿黑色長衣者三人、均持盒子砲包圍汽車、復將錫慧拉下、驅之遠去、三人乃躍入車座中、看住錫福、短衣者則拔機司車而行、當時金阿旗、高聲欲呼、被執盒砲之人所阻、

尾追

旋務本校長賈佛如、聞門外車聲軋軋、步出探望、一目瞭然、乃鼓勇偕汽車夫追趕、汽車由黃家闕向南折西而去、兩人追至斜橋、報告該處崗警、警見盒子砲觸出車窗之外、不敢追近、須臾、車已開入法租界鐵門、轉瞬失踪、彼時許錫慧已回家告警、公安局亦知、當將汽車夫金阿旗扣留、恐有嫌疑、後許宅派人至公安局、謂金工作八年、人頗誠懇、即經保釋、

空車

迨至上午八時四十分、一五一六號汽車忽發現在滬西飛機場附近、王家祠地方道路中、當由該處保衛團隊長查見、報告六區一公安局、會同將車帶局、旋局中得總局之電話、知係許宅所有、於是轉報許家、派人具領、記者昨晚赴許宅探詢、晤一劉鐵誠、據說事前並未接得任何恐嚇書件、而錫福之母、正在哀痛欲絕、

買辦女兒 屈居草棚內 周家橋救出肉票

眞假綁匪分頭勒贖 報告捕房擒獲三名

……買辦女兒鉅萬勒贖

金神父路福仁里二十九號其大洋行買辦蘇州人王明豪之次女同蓀、七歲、本月九日上午八時、由女傭張氏伴赴辣斐德路比德小學校讀書、經邁而西愛路附近、被匪綁去、翌日王家即接匪來函、勒索數萬、約於十一日在滬西曹家渡極司非而路小木橋畔接洽、來人須手攜餅干兩聽爲標識、屆期即派行中學生蘇州人湯德榮前往、果有兩匪守候、當與商減贖價、匪方不肯、因無結果而散、至十二日晨、又得匪來函、約當日至愛多亞路外灘銅人邊接洽、王仍派湯前往、並授以意、其贖價至多七百元、湯如命往、則接洽者仍係上次之二匪、湯至、匪即約往東新橋新大坊旅館、開十五號房間、但磋商仍無結果、

……又來一函約地接洽

詎當湯與匪接洽時、王家忽又接到郵信、約當日下午至城內曹家橋六百三十四號電杆木處會晤、接洽贖票、王以同日約兩處接洽、甚奇之、迨湯返、乃復命往曹家橋與匪談判、匪方措詞甚爲矛盾、與前兩次完全不符、最後匪謂如再不備款來贖、即以兩種辦法相對付、㈠撕票、㈡將同擄帶往安徽、湯料定彼等決非案中之匪、故並不以爲慮、當時回家復命、王亦置之、昨日又得匪函、約當日下午五時、派人赴滬西梵王渡浜北新建之觀音堂內接洽、王以索價過鉅、恐往接洽、仍無結果、因投報法捕房、

……觀音堂中兩匪就擒

屆時由西探鮑爾弟、華探目金九林、帶同湯德榮、馳報曹家渡六區公安局、請派警協拿、當經巡長田兆豐李希增會同前往、捕獲二匪、一名段潤三、如皋人、一名楊士卿、崇明人、又據段供、當茶房爲業、新由原籍來滬、住在旅館內、楊供、業巫師、住梵王渡鎮、區長乃諭交探帶回捕房、重行研鞫之下、始承認爲匪、並供出匪窟在滬西周家橋附近陳家渡浜北老虎灣草棚中、

……肉票見電驚呼媽媽

探遂攜帶二匪、復會同六區兩巡長馳往、因時已晚、該處爲荒僻之區、幽黑異常、及抵匪窟、又無燈火、探以電炬映照、忽聞內面有呼媽媽之聲、蓋即肉票同蓀陡見電光驚呼也、警探入內、見同蓀與一匪並坐床上、同時抓住李巡長衣服、號哭不止、匪時亦起身圖遁、被探用手槍威嚇、遂俯首就擒、其窟中穢污異常、一鋪一桌外、餘無他物、當即一併帶區訊悉獲匪名包顯卿、二十五歲、通州人、肉票抵區後、亦知脫險、即歛淚自述在窟中生活、謂每食菜肴均鹹菜河豚魚之類、綁入時、被匪批頰一下、並謂綁渠之匪、現已赴上海云云、當由探帶回捕房、護送回家、

爲女伸冤 情願開棺

金墨仙 控管車傷害致死

住居閘北通濟路崇德里八號江北人金墨仙之女金大寶、年祇十二、因生活困難、而赴附近元元陸記絲廠作打盆童工、大寶年齡幼稚、工作上不無錯誤之處、致遭管車張朝林於舊曆三月二十一鞭撻、曾受傷害斃命、當時金墨仙將女棺殮、但心實不甘、遂於前日具狀投地方法院起訴張朝林傷害伊女致死、要求伸雪、當奉研訊之下、諭令如欲將此案澈底根究、必須開棺檢驗、方可辦理、金墨仙願意開棺、昨日已傴工將尸棺抬至該院東首法醫檢驗所暫停、遂即報告到院、諭候派員蒞驗、

青年工人 服安神藥水

經長時間考量 絕命書在枕下

本地人呂松茂、二十一歲、家居城內縣橋三十九號、在北江西路天潼路口五二四號美利印務局當夜排字、其胞兄在郵局爲□□、昨晨八時許、局內同事等均已在工作、呂獨未起、同事前往喚之、未見回答、初猶以爲熟睡、仍不醒、知必有異、當即報告帳房、派人將呂車送醫院、察得係服毒、因時間已久、恐有性命之虞、後經人在其枕下發現呂之絕命書一通、同事始恍然知其自殺、遺書錄左、

我的死、是經過長時期再三考量下來的、是確實無疑的、不是實然嘗試(吃安神藥水)、我已經大放灑過了、死亦情願、做人早晚要死的、不是早死就是晚死、但然有人說我意志薄弱、我就承認罷、我已經不能再作工了、誰救者、那麼請他救到底、養我一世罷、還有許多遺言、但腦筋已昏、不能再寫了、請不必驗屍、以慰幽魂、十八・五・十二・松茂絕筆、

女盜

迭次糾黨行刦 查出九戶之多 三盜獲案先辦

盜匪潘連芳趙洪運今年正月間、先後糾黨持械行刦法新租界菜市路六六號黃懷浩家、菜市街仁義里一號徐松年家、老北門大街十八號蔡榮華所開之煙紙店、菜市街八十七號方永清所開永大肉莊、□當街吉利坊陳肅華所開五金號、首安里四十二號館仁記家、黃河路鼎昌里三號任老四家、霞飛路鼎吉里六號徐金氏家等九戶財物逃逸、現被法捕房特別機關偵悉、將潘趙及同黨杜春山興潘盜姘婦王月紅等一併拘獲、抄出手鎗兩支、吊出贓物、帶入捕房、昨解法公堂、據潘趙兩盜同供、實由在逃之婦人老七糾同民人等及在逃之俞秀山胡老四老七等、至各原告家行刦不諱、杜春山供民人與婦人老七之丈夫相識、前日老七初次欲邀民人至某處行刦、適被包探到來拘案、並未到各原告處搶過、求寬、王月紅供、女子向在英租界爲妓女、與潘連芳姘識、不知爲盜、求寬、中西官判潘連芳趙洪運兩人各押西牢五年出境、並送內地官廳訊辦、杜春山押三年、期滿永遠逐出租界、王月紅永遠出境、

旅館中之盜黨機關

華租兩界獲三名

匪徒江北人郭金萬、在山東路惠中旅館二十一號房間、設立盜黨機關、專事出外搶刦、昨晨被總巡捕房華探汪竹生偵悉、遂協同探員寧桂椿張金龍、前往將郭拘入捕房、據郭供出尚有同黨匿迹閘北海昌路草棚內、探等當會同市公安局四區總署警探、按址密往、拘獲盜黨泰州人陸學堂、揚州人王桂松兩名、抄出手槍一支、子彈六粒、一併帶回四區警署覊押、候備文提回捕房後、再併解臨時法院訊究、

探員化裝捕盜

先後共獲六名 查得犯案累累

總巡捕房華探汪竹生、前悉有盜黨匿迹愛文義路平福旅館內、遂於前晨五時、協同華探寧桂椿張金龍探長王有山等、按址密往、果將盜黨葉已出外、嗣得悉係在狄思威路圖刦某姓家財物、遂分別化裝小工及小販等、前往狄思威路北四川路轉角守候、未幾、果有四匪前來、探等遂一擁上前將三匪拘獲、而其餘一匪見探等到來、往後飛奔而逃、並在身畔取出盒砲手鎗兩支、(內共子彈二粒)拋棄於地、探等當將鎗拾起、並在後尾追、其時適有狄思威路捕房二一六八號華捕巡查到來、將該匪拘住、遂一併帶回捕房、詰悉四名韓錫藩(甬人)、徐桂寶(蘇州人)、周少勤(江北人)、蘇子卿(甬人即帶鎗者)並據供出尚有同黨匿迹浙江路東昇旅館卅一號房間、探等遂復往拘獲通州人許雙臣、丹陽人王世隆兩名、又往卡德路五百十號湘園茶館內拘獲上海人李五寶通州人徐順源兩名、昨晨解送臨時法院、即據中西探捕稟明前情、並稱、被告在租界內犯案累累、故要求延期、俾便調查、推事核辯、向被告等略詰一過、諭飭被告等還押、候改期訊理、

殺婢行刦之嫌疑人

元芳路捕獲

在恆生輪船爲買辦之寧人陳偉賢、家住茂海路三三二號、本年二月廿八號下午三時許、其家十五歲婢女多喜在家看守門戶、突被暴徒闖入、將該婢女用斧砍死、並刦去値洋數十元之首飾衣服逃逸、嗣經事主投報捕房請緝在案、昨日由包探劉晋壽在元芳路拘獲、是案嫌疑犯汕頭人李年一名、帶入捕房、押候解究、

匪婦原來是肉票

市公安局偵緝隊前在閘北大洋橋草棚內拘獲盜匪夏開元(卽夏開山)、匪婦夏周氏(卽陸周氏)兩名口、移解第三科、訊據供稱、曾於去秋八月間、約同在逃之周玉山陳東文等三人、到李家陸家閘架周氏一口、於十二月十九日帶滬、手鎗一支、係舊曆三月間以三十元購來、滬上並未犯者、詰之、周氏供、實係陸周氏、由被人綁來上海、強逼賣淫云云、昨已經該局申解警備司令部訊辦、

崑山人被綁案宣判

蔣勳處徒刑十八年

肉票之母亦處徒刑

崑山縣屬鄉戶陳陳氏之子甘棠、本年一月廿八日、由於佣工陳心書來滬、在南京路被匪將甘棠綁去、勒贖鉅欵、匪綁該氏係屬居莊阿二見阿根來滬與匪接洽、以一萬元贖取、詎交出贖欵、內幕等拘獲是案共匪崑山縣屬人蔣勳一名、解送臨時法院、而捕房律師以陳氏及莊某等私自與綁匪接洽、並付贖欵、實犯懲治綁匪條例第三九等條、提起公訴、經陳推事諭陳氏等各交一百元保、出外候訊、而氏等保出後、卽返崑山、故屢訊時、未曾到案、由法院行文崑山縣、將陳陳氏拘提來滬、改交一千元保、但莊某二人則未拘獲、嗣該氏卽延江容律師辯護、業經法院研訊終結、聽候宣判在案、昨晨由陳推事升座宣判、蔣勳處徒刑十八年、未決羈押日數、准以二日作抵一日、陳陳氏處徒刑一年、緩刑三年、莊某二人拘獲後、另案訊理、

警訊

❖東新橋街　東新橋街首蘇里廿六號潮州人郭姓家、昨日下午二時二十分、突來盜匪四名、闖入客堂、聲言郭先生可在、家中人正欲回話、該盜即袖出手槍、將事主等監視、三盜乃登樓搜索、計被刦去現洋鈔票一千二百餘元及綢馬掛二件、揚長而逸、

❖霞飛路　法新租界霞飛路寶康里五號趙沈氏家、昨日下午七點半時、突來盜匪六名、當被刦去衣飾現洋等、共值五百餘元、攜贓而逸、

菜籃內 大批軍火

梧州路查獲

崇明人郁大郎王月飛、串同於昨日上午四時半、各挑菜籃一副、內儲大批軍火、行經梧州路江夏里、爲華探龐瑞卿西探亞門與四零八號二一四四號兩華捕查見其形迹可疑、上前攔獲、在伊之菜籃內搜出手槍二十支、在王之菜籃內抄出手槍八支、子彈五千四百粒、一併帶入哈爾濱捕房收押、迨至九時半、解送臨時法院、據中西探捕相繼投案禀稱、昨晨在梧州路查見兩被告所挑之菜擔、菜已無多、而量頗重、故起疑竇、遂抄獲前項軍火等詞、詰之被告郁大郎供稱、原籍崇明、向住浦東務農、每晨必至浦西賣菜、今晨經過北揚子路碼頭、遇一粵人在舢板船上、將我們兩人之菜悉數買去、並將物件置之我籃、囑送往梧州路江夏里、當時允給挑費每人一元、實不知係槍彈等語、質之王月飛供詞與郁相同、推事得供、諭令本案改期訊理、兩被告還押、

無恥之翁 强姦養媳婦

裸體逃出致遭毒打 腿臂等處確有傷痕 要求嚴辦以維風化

住居海寧路二五三一號蘇州人浦阿福、五十三歲、於本月十一號晨、頓起獸慾、將其十五歲童養媳王阿妹强姦不遂、加以毒打、遍體鱗傷、禁閉房中、嗣被阿妹由窗戶逃出、至北火車站意欲乘火車返蘇州鄉間父親王阿□處、正在售票處徘徊、是時適有婦孺救濟會稽查員陳少庭查見、向該女詰悉前情、當將其帶入會中、一面據情投報匯司捕房、派華探劉兆年往將浦阿福帶入捕房、昨解臨時法院、由王阿妹投稱、十五歲、於十三歲時由父王阿根主張、配與被告之子爲妻、遂過門在翁處住居、惟尚未成婚、夫向在蘇州鄉間務農、曾會面一次、翁之家中僅有姑一人、但並不時常到來住宿、今春翁向我調戲三次、欲行非禮、均被我避免、因我與翁係同一房間睡宿、本月十日天破曉、我正在酣睡中、突被翁潛自將我抱至伊床、一手攙住我之胸部、一手將我褲子拉去、當時驚醒、與其抵抗、將兩腿絞緊、奈翁力大、將腿拉開、實行强奸、我痛極、遂力掙得脫、裸體下床、奔往樓上、以冀二房東之援助、無如行至半扶梯、即被翁拖回房中、用竹片一根毒打、遍體受傷、關閉房內、用鎖扃門、後被我由窗戶爬出、逃至火車站、欲回蘇州云云、當由庭上察視該女腿臂等處確有青腫傷痕、質之被告供、在某妓院爲包車夫、原告確係我之童養媳、我妻已故、現有姘婦一人、而原告所供、不能承認、因此其時常播弄鼓舌、撥弄是非、並每欲回鄉、因此不時將其毒打、對於强奸之事、全屬子虛、求宥、並由捕房律師汝葆彝將醫生驗單呈察、要求將被告嚴辦、以維風化、推事核供、諭被告還押、候定期宣判、王阿妹暫留婦孺救濟會、俟其父王阿根到案具領、

飛來之財

婦人貿然取用 送斷女兒終身幸福

甬女湯杏春、二十歲、幼年住在寧波、母有神經病、父吸鴉片、杏春從小不願出嫁、織襪度日、距十四歲時、有隔鄰男子名汪瓊章者一見傾心、某夜、汪用紅紙包就現洋十元、擲諸湯家、杏春之母、見有錢從天空中飛來、遂取而使用、汪誤爲湯母允將杏春許配、蓋紅紙包洋、爲甬俗婚約之第一步手續、稱之日包頭、閱三日、汪邀集多人、竟將杏春搶去、强逼成婚、杏春雖不願、奈在汪之勢力下、亦無可如何、最近汪在本埠天津路洋布公所內爲茶房、忽將杏春虐待、春不堪其苦、乃於昨日逃出、

陳子卿

昨日下午二時四十五分、有泰州人陳子卿(廿二歲)在北四川路行走、至海寧路口、忽被五〇六九號運貨汽車撞倒、經一八七號華捕趕至、急送同仁醫院、察得腹部受有重傷、延至下午五時斃命、

夫死爲人妾 不堪虐待

斷絕贍養 苦命婦人乞援

蘇州婦人廖氏、住上海、三十餘歲、其夫喻某早世、氏遂寡居、旋有三井洋行沈笠山者、年已七十餘、尚好女色、將氏娶爲簉室、但非常虐待、四五年前、曾因此被控、判罰多金、旋笠山又買一蘇州女子名蕩口阿二者爲妾、廖氏乃更苦、本年陰歷正月初二日、又遭毆打、遍體重傷、因又訴於官廳、而沈否認、且稱氏係傭婦、經人調解、租屋於大吉路永興里五十八號、給廖氏獨住、最近沈竟不貼贍養費、致氏生活艱難、預備與沈嚴重交涉、

三條命

送於不小心

跌斃　溺斃　撞斃

陳貴福

本地人陳貴福、五十三歲、在工部局電氣處做漆匠、昨晨十一時四十分、在滬東楊樹浦洞庭路漆電桿、偶一不愼、失足墮地、頓時頭部血如泉湧、旋即身死、

夏仁方

寧波人夏仁方、十六歲、在虹口百老匯路一百十六號瑞新順五金號爲學徒、昨日下午二時許、偕老司務數名往百老匯路順泰碼頭聯和輪船上出貨、當五時許時、夏因偶一不愼、失足墮浦、後經人設法撈起、送往同仁醫院、未及抵院、已氣絕身死、

七房祇一子

爭嗣涉訟

安徽人張衍茂、向爲營商、僑居上海有年、前在滬地娶蘭州婦人張袁氏爲室、生一子名海泉、今年五歲、不料衍茂於四年前身死、張袁氏帶同海泉獨居閘北永興路、惟衍茂胞兄弟凡七房、均無一子、海泉遂爲張姓之獨種、故由伯兄張衍水來滬、要求弟婦帶姪返家、詎該氏屬籍、張衍水遂要求將海泉交與領歸承繼、而該氏堅執不允、爲此糾葛已近二載、屢經涉訟、終未領得、張衍水迫不得已、遂于前日往將海泉強擄、經張袁氏鳴警一併帶入警所、解送地方法院、惟因小孩已爲衍水之季弟拘去、遂命交到再核、昨日小孩已到、兩造質審、供詞各執、問官以不涉刑事、飭令該氏將小孩領去、詎該孩啼哭不肯隨母而去、而張衍水又在民庭起訴交人、當卽批准、於是由民庭推事開庭訊問、張衍水要求判令將小孩交給領回承繼、而張袁氏則不願、問官審訊良久、飭令退去、聽候再訊、

數百船夫

棍打招待員

上海各旅棧浦江輪埠招待員、近與浦江划船幫爭奪營業、雙方曾數次預備械鬭、昨日上午八時許、太古公司四川輪船抵埠、停泊浦東華通碼頭、旅棧業招待員數十人照例帶同渡船(即比較划船大二倍餘者)數只、駛靠該輪、準備登輪招接旅客、同時划船方面亦有大幫划船駛來、約有二三百人、各執鐵棍等凶器、出而阻止、一言不合、互起衝突、旅棧方面以寡不敵衆、向後退去、當有招待員陸阿林・徐玉章・李杏生・朱生秀・陳開寶・韓老龍・韓秀福等七人受傷、旋有陸家嘴水巡捕房探捕等到來、將划船幫頭目毛小毛帶至捕房、傷人諭往醫院醫治、

出店自作孽

狎遊患梅毒自殺 范忠道屍體驗明

南京路九十七號門牌永興金號出店通州人范忠道、平日因喜作狎遊、致身患梅毒、頗聞難處異累、求醫無效、范心怨甚、乃於十一號至臥室睡於床上、用利刀將腎囊割損、迨至前晨六時三刻、經其同伴察覺、送至醫院、醫治無效身死、各情已誌昨報、昨晨臨時法院委派孫原推事驗明尸體、諭日、驗明范忠道係生前因割破腎囊身死、屍着善善山莊代殮領戶棺殮、候其家屬認領、

電話中得悉

表弟服毒 急救無及

北蘇州路恆泰衖五金號沈庭卿、昨日下午七時二十分、忽接得其姑丈陳子元(西醫)電話云、爾表弟沈毛男(在華洋德律風公司材料間當充寫字、)其父名沈阿岳、在老閘捕房當包探、家居虹口克能海路勒安坊(二弄)在北河南路興南里末家燕子窠吃鴉片、人已不對了等語、沈卽於下聽筒、雇車前往、果見毛男橫臥床上、已不能言語、當卽雇車投送同仁醫院醫治、奈中毒過深、旋卽斃命、

形形色色

無故開鎗

哈爾濱捕房華探豐國富、昨日上午一時許、在北浙江路老垃圾橋北堍與一行人不知因何口角起釁、被該人糾黨數人、意圖動武、豐探見勢不佳、拔出手鎗、朝天開放一響、並未傷人、而在該橋站崗之二三四四號華捕聞聲、以爲盜警、亦即拔鎗趕來、開鎗一響、豐見捕到來、卽聲明已係捕房人員、並同至匯司捕房、惟該行人則已遠逸、當由捕頭詰問之下、以豐探不應無故放鎗、當將鎗彈扣留、並着豐退候查照核奪、

卧室失愼

昨晚七時四十分、黃河路一五五號出租汽車行之廂樓家房中、不愼於火、卽經救火車趕來撲滅、祇燬去棕綳木板壁等、損失約百元、

日死二千人不止

甘肅省同胞無異處地獄 災民代表來滬接洽籌賑

東南社云、甘肅自十七年遭匪旱巨災、因交通不便、國人多不明眞相、現該省受災民衆、以災情奇重、本省無力救濟、特推定牛載坤・王振綱・陸樹楷・等四代表赴京向國府報告、並向各方呼籲、該代表等昨晚到滬、今日約同賑災會水委員楚琴・與王一亭・劉定五・及豫省駐京代表李子中等接洽討論、豫陝甘三省自十七年至十八年二月止、凍餓疾病及被匪殘殺死去者、已逾二十六萬人、現在重災區四十餘縣內的災民、每日平均餓死總數在二千人以上、

天主教徒 一千二百人 佘山朝拜回

上海公教進行會會長陸伯鴻君每於五月間組織朝聖團、前赴松江佘山行朝聖之期、前日十二號又爲該教舉行朝聖之期、上午三時半齊集滬杭車站、四時開車、五時半至松江、渡浦改乘民船、由小輪船三艘拖帶、八時到山、舉行彌撒、此次由同往之本國籍主教程大司牧爲主祭、是日雲雨偶作紛紛、仍集教民一千二百餘人、頌經行禮、一路歸程頗見秩序井然、至下午八時半回申、

亞林臭藥水 近日已暢銷

四馬路棋盤街轉角、五洲大藥房、出品亞林臭藥水、其殺菌消毒力甚強、較市上他種臭水優勝多多、頗蒙各界人士信用、故近日門市暢銷、外埠批發尤夥、該廠日夜加工趕製、衛生各品、如時疫水、良丹、清香開胃藥、辟瘟防疫香水、殺蚊蠅香、驅蚊香水、衛生藥皂、洗浴皂、及各種化粧品等、原料精良、購用者亦衆、

公用局開始 考驗汽車夫

公用局對市內汽車司機人考驗事項、曾定自四月十五日起開始登記、五月十日起開始考驗、自七月一日起、凡無汽車司機執照者、不得在市區內駕駛汽車、否則一律照章扣罰、茲悉該局昨已期限已屆、又發布告、限市內各汽車司機人、如有未取得該項執照者、迅卽遵照前定辦法赴局辦理登記手續、聽候考驗給照、如已有特別區執照者、得暫免考驗、並悉自七月一日起、凡在市內駕駛汽車者須先行依照規定手續、向該局取得執照後方准駕駛、

茶桑樹苗 運北平試種

中央監察委員李石曾氏、前曾赴杭委托杭州蠶桑學校謝仲達君、採購大批西湖茶樹苗、並委托本埠著名園藝家陸君、採購大批桑樹苗合約二千餘株、於最近數日前派花匠二名、乘新豐輪押送赴平、移植西山溫泉、聞李氏以蠶桑及茶爲中國最重要農業、北方人民、向不經營、今特運送上項樹苗、移植北方、以示提倡、但氣候及地土是否適合、一依移植後發生之變化、再事改良、聞日內尚有茶樹苗桑樹苗二千餘株運平、

製糖公司 整理第一步 先試驗出糖

國民製糖公司停業多年、最近行政會議決議、先由工商部試驗、如成績良好、卽繼續添招新股、其試驗所用原料一萬噸及煉糖費、均免一切厘稅、戊辰社記者昨訪該公司董事會職員江樹生、詢及此事、據其談話如下、記者問、據報載工商部實行試驗出糖、貴董事會有無接到公文、(答)公文尙未接得、但聞工商部辦事處整理委員會議決、先行函部向各方調查一切情形、並試驗機器、近已派工程師著手整理、(問)對於債務如何辦理、(答)債務問題須經工商部試驗之後、由整理委員會解決、(問)日後添招新股對於老股分有無損失、(答)現下未至添招新股之期、對於老股如何尙談不到、但旣經工商部整理、則老股新股將各項債務、必有相當辦法、

估衣業風潮 裕昌莊衝突

估衣業職工因前次發生之四條貢方條件履行其一、餘均推翻、因而發生怠工風潮、迄今已歷數旬、昨日上午十一時、滬西勞勃生路英華里附近裕昌衣莊經理朱德華、令學生叫攤(卽叫賣衣服)不准被職工知悉、立由會員戴裕昌率領十餘人前往交涉、謂學生雖未入會、然卽未來之職工、阻止其叫攤、因與經理朱德華發生衝突、經捕到來、將衆人一併拘入普陀路捕房、旋卽釋放、僅戴裕昌一人還押、曹家渡方面各衣莊因昨日空氣極盛、謂將發生大暴動、故由六區公安局及保衛團於每一家衣莊門首各派警團一人駐防、

「奇俠救國記」

大中華百合公司最新出品「奇俠救國記」、係一名貴之作品、由王次龍導演、各演員皆一時之選、如王元龍飾奇俠、次龍兼飾其友阿海、湯天繡飾會長之女、姜起鳳飾會長、謝雲卿飾達賴王、王徵信飾其子、王燦璋飾匪首、或英勇如古代戰士、或嬝娜如繡閣名媛、又或驕橫無忌、奸詭絕倫、各人演來、聚精會神、動作表情、與劇中人之身分個性、處處恰合、

商場行市

標金稍漲

昨（十三日）標金以匯票似緊、稍亦見挺、惟同業心理不定、時有高低、自早市初開五六錢時、即減去八九錢、英匯揭後、掛價一兩有零、因銀行內盤疲弱、嗣後復降一兩餘、已破進六十五兩以內、乃賣方見衆、匯票易鬆、靡面上元興永順興永志豐永元茂永及廣興等均有售出、萬興元成永福昌及套頭條子皆有買進、散戶則出、後市先稍堅挺、計好起一兩餘、匯票亦稍轉鬆、元成永大德成恒餘及廣稱成有賣出、即利萬興及套頭亦已售出、成豐永元亨志豐永等均係買進、茲將全市紀後、六月份開盤三百六十五兩五錢、計加三錢、大條無市、毛盤由六十五兩八錢回至四兩八錢、乃日金價低、三井售出八月七四六八七五、內部略緊、七月花旗由銀行對做六十元〇五六二五、六月六十元〇三一二五、浙江出八月日金七四七五、麥加利與大通互做七月英金五辨士九三七五、旣而正金吃進八月日金七四六八七五、匯面上賣戶見多、故價拔高一兩、十點零爲六十六兩、往後忽又向鬆、因八月日金銀行買進七四六二五、英金八月份可結六辨士、遂削落一兩四五錢、至十一點半、僅爲六十四兩五錢、至午收六十四兩七錢、照日金掛價爲六十三兩、上午初看做大三兩、午時一兩數錢、下午亦已拾大二兩數錢、午後開盤六十四兩五錢、旋即向上、因買戶不衰、英金報緊、住友與中行對做六月份五辨士七五、八月日金、以七四六八七五可賣、人心堅固、至三點零爲六十五兩九錢、以後稍趨小變、套頭條子均未售出、惟匯市尚屬站住、三點三刻爲六十五兩二三錢、四點時復以拔上數錢、乃買方不衰、英金仍挺、近期須結五辨士六二五、日金計結七四六八七五、至四點卅分收盤爲三百六十五兩七錢、比較十二日計回高五錢、（惟四點半後續又做大二錢）查一日間最大六十六兩、最小六十四兩五錢、計有一兩餘上下、登帳五月六十四兩、六月六十五兩、補水上午六十四兩、六十五兩、物品早開六十五兩二五、午收六十四兩七錢、下午四兩七錢、收市六十五兩九錢、飾金仍兌五十八元半、

釐妾拆鬆

▲洋釐　昨五月十三日釐市、續趨堅軟、交易不旺、票鋼各欵數十萬、銀行約共四五十萬元進出、來源不鮮、裝出平常、而釐價上午七錢一分七厘二二五、下午七錢一分六厘八七五、較前午計減去二毫七忽半、拆兌行情、小洋一千二百十七角、銅元二百九十九千一百文、江南小洋回去一厘半、上午六錢二分三厘五、下午六錢二分三厘、廣東雙毫亦降一厘二五、早市五錢八分八厘二五、下午五錢八分八厘六二五、銅元短去一千文、計四百十七千五百文、衣牌二千九百九十三文、小去九文、角坯二百四十六文、貼水五十三文、

▲銀拆　昨星期一、各銀行收進一百餘萬、匯豐收六十萬、各莊解欵尚多、惟已於上日籌備就妥、故銀拆已見鬆轍、早市二錢、轉帳二錢、下午一錢八分、比前午計減一錢二分、銀行掛牌八分

外匯趨緊

昨滙豐掛牌、外匯悉無變化、惟意匯改爲一千一百四十利拉、瑞士三百〇九國幣、大條因逢週初無電、滙市各國、銀行內盤均趨佳象、華商交易尚稱不寂、計日金由金業中售出六七十萬元、間亦有少數結進、銀行如三井浙江等略售出一二十萬元、台灣朝鮮正金浙江住友等均稍購進、至於標金、似見上漲、市面尙平、不過一兩五錢盤旋、先令銀行互做十萬磅、華商向買六七萬磅、亦有出土三萬磅、美金銀行互相做開三四十萬元、迨收市各匯比蓋上週末、計先令縮一二五、花旗細一八七五、日金則加一二五、市氣和平。

▲英匯　內盤趨挺、先令〇六二五上下、交易尙多、上午八月份賣出價二先令五辨士九三七五、進價六辨士、近期出價五辨士九三七五、進價五辨士七五、住友與華義對做七月一萬、價五辨士九三七五、正金與大通對做八月一萬、價六辨士、麥加利與大通對做七月一萬、正金出三萬、價同、爲五辨士九三七五、麥加利大通對做六月一萬、價五辨士八一二五、午收八月出價六辨士、進價六辨士〇六二五、下午麥加利出六月五千、住友中國對做七月份一萬、價五辨士八七五、出八月一萬、價五辨士九三七五、浙江中國對做七月份一萬、同爲五辨士七五、收市八月出價五辨士九三七五、進價六辨士、近期出價五辨士八六二五、進價五辨士八七五、

▲美匯　內部緊俏、計有二一二五升縮、華商交易稀少、銀行交做不鮮、上午八月期出價六十元〇六八七五、進價六十元〇八一二五、近期出價六十元、進價六十元〇一二五、正金售與銀公司七月十萬元、三菱與花旗對做五萬元、正金與運通對做五萬元、三井與和蘭對做五萬元、價同計六十元〇五六二五、中行出大通進六月五萬元、價六十元〇三一二五、午收相似、下午工商進七月二萬五千元、價六十元〇五六二五、華懋出朝鮮進五萬元、價六十元〇五、收市八月出價六十元〇五六二五、買價六十元〇六八七五、近期出價六十元、進價六十元〇一二五。

▲東匯　內盤最堅、午後向俏、計有一八七五上下、華商略有售出、人心不定、上午八月期出價七四八一二五、進價七四六八七五、七月出價七四六二五、進價七四六二五、三井出八月五萬元、價七四六八七五、台灣進八月五萬元、價七四五、浙江出八月五萬元、價七四六二五、正金進二十萬元、價七四六二五、又買十萬元、價七四六二五、下午浙江進八月五萬元、價七四六二五、朝鮮做日英匯兌、計一千〇三二二五、而金價站在太十五兩七八錢、至收市八月期出價七四八一二五、進價七四六八七五、七月出價七四七五、市況尚穩、

內匯上落不一

昨日華商銀行公會報告國內匯兌、各省稍見更動、所有平津公袪行化則已降落、惟洋匯反見升上、長江各埠、如漢口九江蕪湖南昌等、上落不一、其餘各埠匯市、市況呆滯、故並無升降、計北平公袪跌去半兩、爲一千〇四十九兩、洋匯反漲半元、計一千〇〇一元五角、天津行化降落五錢、爲一千〇五十七兩、洋匯亦反上五角、計一千元〇〇五角、漢口洋例續小二錢五分、爲一千〇二十五兩、洋匯同升二元、計一千〇十一元、靑島亦回上二元、計一千〇〇七元、九江減去一元、爲一千〇十一元、南昌增上一元、計一千〇十七元、蕪湖升一元五角、爲一千〇〇五元、又據中國銀行津滬電訊、未見更動、計天津爲一千〇五十七兩五錢、漢口爲一千〇二十五兩

粉漲麥跌

昨日上午粉市、以前日本埠又得透雨、麥苗更易發育、因之大衆所抱軟化之心、依然未減、盤面初開時、即一致續小、廠又轉佳、迨收盤本月份比週六小去一分、餘下幸能原盤不動、午後開盤、市場上忽得坎拿大粉價漲起三角五分之電訊、於是人心稍見振作、而某大廠以最近市面之暴落、於自身頗不利、非謀補救方法不可、遂於昨日後市開始帽抬工作、在表面上略爲買進一些、以引起大衆之買興、一般不明眞相者、認爲市面跌至最低程度、居然起而大做多頭、寬不幸而蹲其計中矣、在某大廠之用意、蓋將市面抬大數分後、再變更計畫、勢將從事大拋特拋、俾達出檔之機會、故施其欲擒放縱之手段、顧往營者不可不堪償從事也、查昨市最後結果、本月份比週六計跌七厘半、爲二兩〇七分五厘、比前市竟回起一分七厘半、六七月份跌一分二厘半與一分、均爲二兩〇七分二厘五、八月份亦跌一分、爲二兩〇八分二厘五、九月份跌半分、爲二兩〇九分二厘五、十月份跌一分、爲二兩一錢〇五厘、上列各市均係大跌小回、日內如某廠仍晴抬、預料各月市面、尙須上漲分許、然後再行回落矣、昨日標麥小麥、上午收盤、六月份計小二分、七月份小三分、八九兩月亦均小二分、午後六月份原盤、七月份回起二分、九月份回好二分、爲三兩七錢一分、八月份漲一分、爲三兩八錢、九月份回漲四分、爲三兩九錢、昨日前後市雖有漲落、但近期相抵、尙係跌過於漲、惟九月份則漲過於跌、十月份因乏交易、故前後市均未開盤、現小麥昨有成交、計開六合麥三兩七錢五分、計一千一百包、又崇鮮埠二兩八錢八分、計二百六十包、兩共一千三百六十包

期紗大跌

棉紗市況、紗布交易所十六支人鐘標準、昨開盤即呈疲勢、因潮州稱多頭了結、同時印度帝國邊緩衰實、形勢惡化、買戶恐稀、致後盤下降、收盤較上日跌一兩二三錢、附錄收盤行情比較如左

五月期	[illegible]	小一•[illegible]
六月期	[illegible]	小一•[illegible]
七月期	[illegible]	小一•[illegible]
八月期	[illegible]	小一•[illegible]
九月期	[illegible]	小一•[illegible]
十月期	[illegible]	小一•[illegible]

現紗市況、因大小兩幫均有相當之進胃、同行交易亦頗活動、致人鐘不利、影響甚微、昨日江西幫進八百五十包、四川幫進三百五十包、牛莊內地雲南野鷄廈門汕頭漢口廣東香港靑島安慶等幫、共進五百餘包、同行交易二千餘包、實價小二錢五分至五錢、茲列市盤如後

▲前市 [illegible]

棉市步跌

昨（十三日）紐約利物浦及孟買棉市電訊均未到、本埠棉市、以實貨日厚而需要冷落、致多頭之了結者多而跌勢、紗布交易所漢標前市各月期小去四錢至一錢五分、後市平平、各月期價如下、

五月期	三二•〇五	小•四〇
六月期	三二•九五	小•三〇
七月期	三二•二〇	小•二〇
八月期	三二•〇〇	小•二五
十月期	三一•〇五	小•一五

現棉到貨、計通州花一百五十包、姚花一百包、

市價一覽

●國外匯票　五月十三日（星期一）市 [illegible]

●金市 [illegible]

●國內匯兌　銀行公會報告各省匯市 [illegible]

●各國金銀行幣價 [illegible]

●銀洋錢市 [illegible]

○蘇州金銀錢市 [illegible]

●上海華商紗布交易所（反手十六支棉紗（人鐘標準）反手十支廿支代用）[illegible]

●上海華商證券交易所 [illegible]

●上海麵粉交易所 [illegible]

●上海物品證券交易所 [illegible]

○滬南米市 [illegible]

○滬北米市 [illegible]

○油豆餅 [illegible]

●無錫米市 [illegible]

●大連油豆餅市 [illegible]

●現貨紗市 [illegible]

●紐約棉市 [illegible]

●利物浦棉市 [illegible]

●孟買棉市 [illegible]

●無錫紗市 [illegible]

●無錫雜糧市 [illegible]

●煤油 [illegible]

▲船期▼ 五月十四日

▲進口輪船報告▼ [illegible]

▲出口輪船報告▼ [illegible]

▲寧波班 [illegible]

▲長江班 [illegible]

痰梗在喉•咳而不出•常至胸喉刺痛•氣喘不息•
保肺漿確比任何藥品爲佳•服了數次•能使我痰薄而潤•咳亦減少•再服幾次•也許可以除根•洵爲出衆之治咳良藥啊•
價目　保肺漿大瓶洋一元七角半　小瓶洋一元
上海四馬路中　太和大藥房總發行
全國各埠分店各藥房均有出售

外洋輪船報告

▲英國倫敦班　二十三日 大英　二十八日 大英
▲意國里由班　二十日 [illegible]
▲溫哥武班　五月廿六日　六月八日 [illegible]
▲舊金山班　五月廿四日　六月七日 [illegible]
▲法國馬賽班　五月廿四日　六月七日 法郵
▲世界班　十八日　六月一日 大來
▲香港小呂宋班　十九日　二十四日 大來
▲德國亨堡班　二十四日　二十七日 [illegible]
▲西雅圖班　十八日　六月一日 大來
▲靑島大連班　十九日午前九時　廿一日午前九時　大連汽船
▲神戶長崎班　二十日午前九時　十六日午前九時　日郵

▲北洋班

十四日	天津	牛莊	太古
十四日	川	靑島	怡和
十四日	吋	靑島	太古
十四日	牛	烟台	怡和
十四日	州	牛莊	和
十四日	名	天津	古
十七日	彌	靑島	太古
十七日	牛	靑島	怡和
十七日	天	天津	太古
十八日	生	牛莊	怡和

十四日	東	汕頭香港廣州	太古
十四日	昌	汕頭香港廣州	怡和
十四日	安	汕頭香港廣州	招商
十五日	生	汕頭香港廣州	太古
十七日	寧	汕頭香港廣州	古

▲南洋班　廣濟 十五 招商　海晏 十八 招商
▲溫州班　華安 十四 常安　萬象 十四 三北
▲福州班　大華 十八 平安
▲穿山定海班　穿山 二十 穿山　舟山 十八 舟山
▲定海石浦　大華 十四 平安 益利 十六 益利　穿山 十五 穿山 達興 十七 達通　新寶華 十六 永和 舟山 二十 舟山
▲崇海班　廣祥 五月十四日 大鐘
▲通州揚州班　大吉 十四 大達 隆大 十五 大達　台州 十四 民興 大慶 十六 大通　陽大 十四 大通 志大 十六 大達　大和 十五 大達 德大 十七 大達

滬寧火車表

上行車

站	時刻	車別
上海北站開	上6•00	滬安
	上7•05	快車
	上7•25	滬常
	上8•50	特快
	上9•10	慢車
	下11•20	滬崑
	下12•40	快車
	下2•20	滬常
	下3•05	滬安
	下6•10	滬錫
	下6•50	滬翔
	下11•00	夜快
南翔開	上6•35	滬安
	上7•34	快車
	上7•59	滬常
	上9•47	慢車
	下12•01	滬崑
	下1•08	快車
	下2•59	滬常
	下3•46	滬安
	下6•42	滬錫
	下7•20	滬翔
	下11•32	夜快
安亭開	上7•05	滬安
	上7•44	快車
	上8•26	滬常
	上10•17	慢車
	下12•26	滬崑
	下1•32	快車
	下3•31	滬常
	下4•08	安
	下7•07	滬錫
崑山開	上8•23	快車
	上8•59	滬常
	上10•01	特快
	上10•59	慢車
	下12•52	滬崑
	下2•07	快車
	下4•08	滬常
	下7•44	滬錫
蘇州開	上9•16	快車
	上10•04	滬常
	上10•53	特快
	•12	慢車
	•59	快車
	5•14	滬常
	下8•40	滬錫
	上1•23	夜快
無錫開	上6•35	錫常
	上10•18	快車
	上11•15	滬常
	下11•52	特快
	下1•39	慢車
	下3•52	快車
	下6•28	滬常
	下9•39	滬錫
	上2•33	夜快
常州開	上7•55	錫常
	上11•21	快車
	下12•23	滬常
	下12•50	特快
	下2•54	慢車
	下5•55	快車
	下7•32	滬常
	上3•37	夜快
丹陽開	上9•04	錫常
	上12•24	快車
	下1•46	特快
	下4•08	慢車
	下6•01	快車
	上4•38	夜快
鎭江開	上10•08	錫常
	下1•18	快車
	下2•29	特快
	下3•13	慢車
	下7•01	快車
	上5•24	夜快
南京到	下12•12	錫常
	下3•03	快車
	下3•46	特快
	下7•26	慢車
	下8•38	快車
	上7•00	夜快

下行車

站	時刻	車別
南京開	上7•05	快車
	上9•10	特快
	上9•25	慢車
	下12•30	快車
	下4•35	常錫
	下11•00	夜快
鎭江開	上8•52	快車
	上10•52	特快
	上11•48	慢車
	下2•36	快車
	下6•54	常錫
	上0•46	夜快
丹陽開	上9•36	快車
	上11•33	特快
	下12•51	慢車
	下3•37	快車
	下7•50	常錫
	上1•33	夜快
常州開	上6•50	常滬
	上10•44	快車
	下12•40	特快
	下1•05	常滬
	下2•11	慢車
	下4•44	快車
	下9•11	常錫
	上2•41	夜快
無錫開	上6•00	錫滬
	上8•03	常滬
	上11•54	快車
	下1•34	特快
	下2•21	常滬
	下3•47	慢車
	下5•47	快車
	下10•15	錫滬
	上3•48	夜快
蘇州開	上7•14	錫滬
	上7•18	常滬
	下12•51	快車
	下2•26	特快
	下3•45	常滬
	下5•10	慢車
	下6•51	快車
	上4•56	夜快
崑山開	上8•25	錫滬
	上10•57	常滬
	下12•57	崑滬
	下1•35	快車
	下3•05	特快
	下5•10	常滬
	下6•23	慢車
	下7•42	快車
安亭開	上7•30	安滬
	上9•05	錫滬
	上11•33	常滬
	下1•31	崑滬
	下2•07	快車
	下4•30	安滬
	下5•45	常滬
	下7•11	慢車
南翔開	上8•01	安滬
	上9•49	錫滬
	上12•03	常滬
	下1•52	崑滬
	下2•27	快車
	下4•54	安滬
	下6•09	常滬
	下7•30	翔滬
	下7•46	慢車
	下8•31	快車
	上9•33	夜快
上海北站到	上8•28	安滬
	上10•16	錫滬
	下12•36	常滬
	下2•17	崑滬
	下2•56	快車
	下4•05	特快
	下5•23	安滬
	下6•42	常滬
	下7•57	翔滬
	下8•20	慢車
	下8•55	快車
	上7•00	夜快

▲附誌　上海北站開行之七點〇五分快車概不發售上海至南翔及上海至安亭二等客票

滬杭火車表

下行車站	時刻	車別	時刻	車別	上行車站
北站開	上8•19	特	上7•23		閘口開
	上9•15	慢	上9•10		
	下12•40	特	下11•50		
	下5•40	快	下4•44		
南站開	上8•25	特	上7•50		杭州開
	上9•35	慢	上9•45		
	下12•55	特	下12•17		
	下5•55	快	下5•06		
松江開	上9•34	特	上8•44		長安開
	上11•07	慢	上11•07		
	下2•04	特	下1•14		
	下7•10	快	下6•14		
嘉善開	上10•21	特	上9•16		硤石開
	下12•15	慢	上12•10		
	下2•51	特	下1•46		
	下8•01	快	下6•50		
嘉興開	上10•53	特	上9•58		嘉興開
	下12•52		下1•02		
	下3•23	特	下2•28		
	下8•35	快	下7•38		
硤石開	上11•27	特	上10•22		嘉善開
	下1•45	慢	下1•32		
	下3•57	特	下2•52		
	下9•13	快	下8•02		
長安開	下12•03	特	上11•12		松江開
	下2•36	慢	下2•46		
	下4•33	特	下3•43		
	下9•53	快	下8•56		
杭州開	下1•00	特	下12•15		南站到
	下3•01	慢	下4•10		
	下5•30	特	下4•45		
	下11•04	快	下10•05		
閘口到	下1•15	特	下12•30		北站到
	下3•25	慢	下4•30		
	下5•45	特	下5•00		
	下11•20	快	下10•20		

今日戲目

□電影□

常年　業務　發達

大光明（靜安寺路）神經病　時間 三時 五時半 九時一刻

奧迪安（北四川路）巴黎一君子　時間 二時半 五時半 九時一刻

愛普廬（北四川路）戰地之神　歌唱名曲　時間 二時 五時半 九時一刻

夏令配克（靜安寺路卡德路口）白璧之愛　時間 二時半 五時半 九時一刻

卡爾登（靜安寺路派克路口）愛貓作良媒　時間 二時 五時半 九時一刻

光陸（博物院路）愛貓作良媒　時間 三時 五時半 九時一刻

好來塢（狄思威路）女偵探　時間 二時半至十一連映不停

北京（北京路貴州路）魔窟孤鴻　時間 二時 五時半 九時一刻

武昌（東武昌路）山中猛獸　時間 三時 七時 九時半

通俗（大東門小南門）火裏英雄　時間 二時半 七時 九時

東海（東西華德路茂海路）荒山疾犬　時間 三時 七時 九時一刻

東南（民國路新開路對角）異鄉孤女　時間 三時 五時半 九時一刻

共和（西門外方浜路）秘密總會　時間 日三時 夜八時

上海（北四川路）西方頑俗

百星（老靶子路）神出鬼沒　時間 三時 五時半 九時一刻

奧飛姆（寶興路）紅蝴蝶

中央（六馬路）富人的生活　時間 三時 五時半 九時半

新中央（海寧路）無敵英雄

卡德（卡德路）塵海奇俠　時間 三時 七時 九時

萬國（虹口）糖美人　時間 三時 七時 九時

中華（吉祥街）女海盜　時間 三時 七時 九時

世界（南京路北雲南路）眞假孫行者　時間 二時 六時 八時

恩派亞（法租界霞飛路）小俠客　時間 三時 五時半 九時一刻

□舞臺劇□

共舞台（法租界）夜戲 頭本西遊記　演員 蓋叫天 白牡丹 陳鶴峯

第一臺（四馬路）夜戲 五本開天闢地　演員 夜寶 芬 劉筱衡 書玉

上海舞臺（四馬路）夜戲 二本頭本 黃慧如　演員 張如庭 趙如泉 鄭寶華

大舞台（三馬路）夜戲 全本孫龐鬥智　演員 李桂春 筱菊紅 筱月紅 金少山

更新舞台（開封路）夜戲 頭本跨海征東　演員 王 七 白 英 蓋 山

中國國民黨政綱

改良農村組織增進農人生活（對內政策第十條）
制定勞工法改良勞動者之生活狀況保障勞工團體並扶助其發展（對內政策第十一）
勵行教育普及以全力發展兒童本位教育之整理學制系統增高教育經費並保障其獨立（對內政策第十二條）
一切不平等條約如外人租借地領事裁判權外人管理關稅權以及外人在中國境內行使一切政治的權力足以侵害中國主權者皆當取消重訂雙方平等互尊主權之條約（對外政策第一條）
關於中央及地方之權限採均權主義（對內政策第一條）
中國國民黨上海特別市黨部宣傳部

治咳專家
唐拾義 久咳丸
上海廣西路角 父子大藥廠
有華防咳之功
每瓶一元世界各埠均有經售

上海搬場公司
服務最久

隨帶搬夫四名
車租每小時四元
事務所 [illegible]
傢俱嫁妝行李
拆裝搬好